夕刊
京城日報
夕刊一部 定價金貳錢
發行兼編輯人 印刷人 新田三郎
發行所 京城府太平通一丁目三十一番地 合資會社 京城日報社

寄贈 14.6.27 帝國圖書館

對英交渉行詰りから 英の無力弱體振りを暴露
極東政策では佛にも見放さる

ベルリン特電【廿三日發】英政府懸命の努力にも拘らず英ソ交渉はその期待を裏切り、ソ聯の强硬方針に遭ひ完全に行詰り狀態にあるが、この不首尾は老英大國が世界危機に當面しその無力弱體振りをさらけだしたもので歐羅巴諸國間にも勢力を失墜したことは蔽ひ難い、殊に從來凡ゆる問題で同一歩調をとつて來た英佛間に於てさへもモスコー會談を契機として兩國の極東政策に意見の相違を來しその傾向は次第に顯著となりつゝあると當地消息筋は觀測してゐる、なほ極東に於ける日本の地位は[illegible]で強化の一途を辿つてゐる

天津問題 見當外れの損害賠償要求
英の對日重要申入内容

ロンドン特電【廿三日發】廿三日ハリファックス英外相は外務省に重光大使の來訪を求め、天津問題に關し重要申入れを行つた模様であるが、その内容は廿三日チェンバレン首相が下院において議員の質疑に應答した聲明に基き、大要左の如く述べたものと信ぜらる

イギリス政府は日本側が攻擊的態度を放棄すること、今回の封鎖によつて直接、間接生じた損害については日本側が賠償の責任をとることを要求する、イギリスは從來の和平的、局地的解決の方針を堅持する意向はないが萬一日本側の回答に滿足し得ぬ場合には第二、第三の措置を講ずる方針である

【ロンドン廿三日同盟】イギリス政府は十九日クレーギ駐日大使に對して『最大限』の努力により天津事件を局地的に解決するやう訓令し爾來情勢の推移を靜觀してゐたが、日本政府からは何等確答なく天津からはしきりにイギリス人差別待遇の報道が傳へられハリファックス外相は廿三日重光大使と重ねて會見することに決したものとみられる、イギリス外務省當局もここ數日は强硬な態度で天津の情勢についても輿論を[illegible]へイギリス各新聞からも報復說が一切姿を消してゐたが、二十三日に至り外務當局は事態は遷延を許さぬため報復手段の餘儀なきに至るかも知れぬ旨示唆した

暫定相互援助 英土正式調印

【パリー廿三日同盟】最近佛土[illegible]し午後七時半撤退を完了した

佛土協定調印 サンジャックを土に讓渡

【アンカラ二十三日同盟】サンジヤック地方讓渡に關する佛土協定は二十三日午後一時十分トルコ外務省においてサラコグル外相と駐土フランス大使によつて正式調印を了した、かくて佛土兩國の多年の係爭問題たるサンジャック問題は茲に最終的解決を見ることになり、サンジャック駐屯フランス軍隊は來る七月二十二日を期し撤退することになつた、協定の内容は未だ發表されないが確聞する所によれば左の如き取決めが行はれたといはれる、即ち

一、フランスはサンジャック地方をトルコに讓渡する
一、トルコはシリアの新國境の不可侵を確認しシリアの獨立を危殆ならしめる如何なる手段をも講ぜざる旨誓約する
一、サンジャック地方民にしてトルコ國籍取得を肯んぜざる者に對しては、六ケ月の猶豫期間を與へ立退かしむる
一、サンジャック地方南部のシエイベレ、アクラ高地の如きサンジャック要地はシリアの領土にとゞまる

【パリー廿三日同盟】最近成立した暫定佛土相互援助取決めは廿三日午後六時フランス外務省においてボンネ外相とダヴァズ大使との間に正式調印された、取決めは英土兩國間暫定協定の調印されるまでの期間における佛土兩國間に相互援助の義務を規定した共同宣言要旨次の通り

佛土兩國政府は兩國の國家保全を促進する目的の下に双務的義務規定を最終的且つ詳細な規定を締結する意向であるが、兩國政府は右協定が正式締結以前に於て地中海で戰爭に導くが如き侵略行爲が起つた場合は相互に協力しあらゆる可能な援助を與へる用意ある旨を茲に宣言す

近衞公と要談 池田、島田兩參議

【東京電話】池田參議は二十四日午前九時荻窪の私邸に近衞公を訪問要談一時間餘にして辭去、また島田參議も同十時近衞公を訪問要談した

更に修正を加へ 對日武器禁輸を企圖
中立法を繞る論爭依然盛ん

ワシントン特電【廿三日發】アメリカ中立法を繞る論爭は相變らず盛んに行はれてゐるが、最近カルフオルニア選出ケイヤー氏等はまたぐブルーム氏の中立法案に更に修正を加へ、日本に武器、彈藥、石油、屑鐵輸出禁止を行はせようと努力しつゝあり、今や混亂狀態に陷つた感がある、彼等の軍需品輸出禁止案は依然として、總ての條約違反國へ適用されるものであるが、九ケ國條約違反國としての日本を主なる對象としてゐることは明かである

バーター協定 英米間に正式調印

【ロンドン廿三日同盟】英米兩國は過般來アメリカの棉花とイギリスのゴムのバーター協定締結に關し協議を進めてゐたが、最近に至り兩者の意見一致し、廿三日午後ロンドンにおいてイギリス側代表スタンレー商相、アメリカ側代表ケネディ駐英大使との間に正式調印された、このバーター協定は兩國における軍需品の相互供給を圖つたもので、スタンレー商相は廿三日下院において英米バーター協定の成立を發表すると同時に、左の如く發表した

英米兩國はこの協定により交換された棉花並にゴムは總て貯藏し戰時に於てのみ使用することになつてゐる、なほ棉花並にアメリカの小麥とイギリスの錫のバーター交換も協議されたが、今回の協定からは一應除外されることになつた、なほバーター數量は棉花六十萬俵ゴム約八萬噸である

汕頭占領畫報

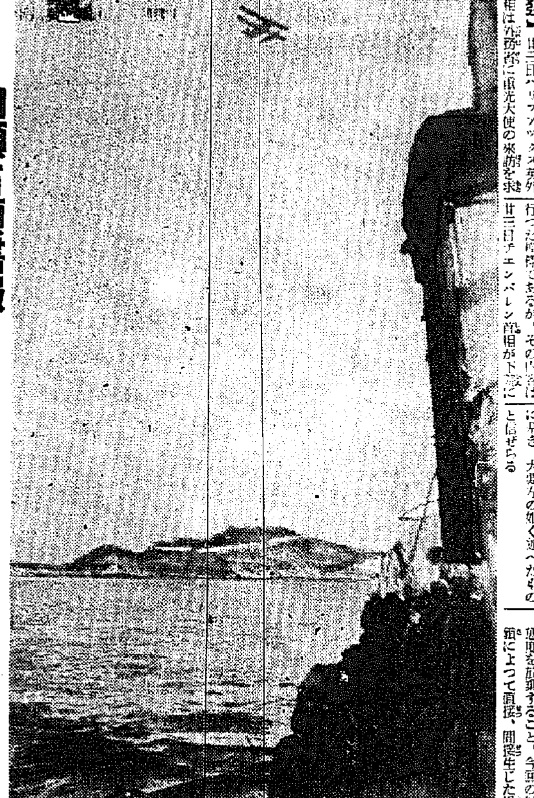

【敵前上陸に協力する我飛行機の活躍—航空便】

驕り上つた折角の增强 皇軍の斷で吹飛ぶ
外蒙空軍の再建呆氣なく崩壞

【〇〇基地廿三日同盟】外蒙空軍は昨春のノモンハン事件において合計五十九機を我が空軍のため無殘にも擊墜され著るしくその勢力を減殺されたが、その後チタ方面より大殿の飛行機を空輸、外蒙空軍の再建に躍起となり現にその勢力はノモンハン事件の以前に比し頗る顯著に增强されたことが窺はれる、廿二日の大空中戰によつて如實に立證した外蒙空軍は大殿ウランバトール、サンベースに飛行場、[illegible]の根據地を置き更にタムスクに有力飛行機基地を設ける外各地に飛行機根據地を拵へてその所在を眩まさんと企てゝゐる、空軍增强による外蒙側の高機は數日來の不法越境となつて現はれ遂に滿領空爆となつたものであるが、皇軍の斷一字による果敢な邀擊空中戰は四十九機を一氣に殲滅し外蒙空軍に再び致命的打擊を與へるに至つたのである

僅か十五分で 廿四機を葬る
日ソ大空中戰詳報

【〇〇基地二十二日同盟】風雲を孕む滿蒙國境の夜は無氣味な緊張の裡にあけた、今日は我が陸鷲戰鬪機が敵の態度を一擲して再びソ蒙空軍を粉碎すべく最前線に出動する日なのだ、戰友の上に高く揭げられた日章旗は今日の勝利を確信するかのやうに朝風に颯爽と翻へる高原の微風にはためいてゐる、彈丸とガソリンを補給した我が荒鷲は

命令 一下國境に向け飛出す態勢を整へ時の至るを待つてゐる、〔ノンアルシヤン〕が空爆されたツアンガオボに爆彈が投下されハルハ河が爆擊された、斯うしたソ聯空軍の暴虐行爲に涙をのんで最後の時機を待ちあぐんでゐた我が空の勇士達に『敵機を擊滅せよ』と斷たる命令が下されたのであつた、空中警戒の友軍機から强力な電波が放たれた『ソ聯機編隊現はる』と續けさまに警戒無電のアンテナに響く、〇〇機編隊を離つた瞬間、轟々たる爆音の大編隊は大氣を振動せしめてアムクロ方面に出動した、旭日燦然と輝く大空に日ソ兩空軍の大空中戰が展開されたのだ、時正に廿二日午後四時五分記者はグラスを取つて地平線の彼方を見つめた『おう見えた

敵機 一機、二機、三機、……六十機の大編隊だ』我が荒鷲は森本大尉の指揮する〇機だ、敵一機編隊の編隊は接近した、高度一千五百米、七對一の空中遭遇戰、我が荒鷲の編隊はガッチリとスクラム組んで彈丸の如くに飛んで行くと見えたが、忽ちソ聯空軍の右側に機首を突つ込んだ、攻擊に移つたのである、猛烈なスピードでソ聯編隊の右側に喰ひ下つたのでソ聯編隊は我に翻弄された右側編隊の一角から崩れ初めた、我が荒鷲は敢然追擊に移つたのである、彼我空軍の距離は三十米、喰ひ下つた我が荒鷲はソ聯機を離さうともしない、我が〇機はソ聯機を追跡しつゝ大旋回を開始した瞬間どつと

白煙 が二つ三つ敵機の亂舞する大空に上つた、すうつと落ちて行く機い一機、二機火焰に包まれた機體が高原の彼方に叩きつけられるやうに落ちて行つた我が空軍に擊墜されたソ聯機の姿だ、記者のすぐ近くの地上勤務の勇士が『十六機』『十七機』『十八機』と擊墜されて行くソ聯機の數を數へてゐたが『十九機』といひかけて突如『あ、しまつた』と叫んだ我が一機が墜ちて行くのだ、記者は思はず齒ぎしりした、そして祖國愛の血汐がさつと迸流し眼頭が熱くなるのだ、ソ聯機四機は機首を翻らして退却を開始したが我が一機が編隊を離れて敵の四機に喰ひ下つた一機二機と忽ち四機を見事擊墜した、敗退する大編隊を追擊する我が荒鷲は遂に二機擊墜、僅十五分にしてソ聯機二十四機を擊墜して殘り三十餘機を國境線外に

擊退 した十五分の空中戰は數十分もかゝつたやうに思はれた、外蒙空軍は同五時二十分再びボイル湖東南に越境し來つたので松村部隊の新鋭〇機がこれを邀擊すべく勇躍出動し第二次空中戰が展開された、この戰鬪においても我が空軍はソ聯機廿五機を擊墜世界空中戰史上の一頁を飾る戰果をあげたのである

我方損害は四機

【新京二十三日同盟】二十二日の大空中戰において我が方損害は森本大尉以下五機と發表されたが二十三日午後八時に至り内一機は搭乘者諸共に無事なること判明結局我が損害は森本、原田、吉野、田原機の四機である

他國の領土内に爆彈投ずる演習
我方も相當の覺悟で見物

【新京廿三日同盟】ワルソーよりの報道によれば、ソ聯空軍は外蒙國境地帶に於て外蒙空軍と聯合演習を行ふため、多數の戰車及び航空機を動員したとのことであるが官邊筋方面では次の如き見解の下に、ソ聯空軍の國境地帶における活動を監視してゐる、卽ち演習といふ名目で大軍を集結するのはヨーロッパ諸國の取つてゐる常套手段であるが、外蒙軍が現在滿蒙國境で蠢動してゐるのも演習だといふのだが、他國の領土内に爆彈を投下する演習は最も危險なことと看做しなければならぬ、これを知りながら敢行する聯合演習であるならば日滿共同防衛當局は勿論のこと日滿空軍もその心算で國境地帶における演習を見物しなければなるまい

ソ聯英の弱味に附込む
新提案拒否、對日態度見守る

ロンドン特電【廿四日發】マイスキー駐英ソ聯大使は廿三日ハリファックス英外相を訪ひ、英佛提案中バルト海諸國援助に關する方式は滿足し得ざるものなることを明らかにした模様で、英佛が完全にそれら諸國の名を列記しない以上ソ聯は斷定に同意せぬであらうとの觀測が有力である、しかしてソ聯は今回の天津事件に關するイギリスの態度こそはイギリス外交の眞の試金石であるとなし注視、イギリスの最後的對日態度がはつきりするまで交渉を遷延するの策に出るのではないかとみられてゐる

汕頭北方 韓路を占領

【汕頭廿三日同盟】汕頭攻略部隊の敵前上陸に際しその右翼として出發した生田部隊は主力部隊上陸地點より遙に韓江を渡り廿一日午前八時汕頭北方三里餘の〇〇鎭、華樹、大殿中前の部落に上陸し敵前揚陸の敵兵を擊散して潮陽西方十丁に突入これを占領した、又別の一隊は韓路南方を迂回して同所郊外の水道橋を占領した、生田部隊は更に前進廿二日午前十一時潮州鐵道の西側高地に突入、頑強に抵抗する敵七百を擊破し韓路を占領した、同部隊は主力部隊のため潮州方面の退路を遮斷すべく韓江の重要地點に進出してゐる

自動車六十台を爆破

【汕頭港口〇〇艦上にて二十三日同盟特派員發】第〇艦隊航空部隊は二十三日午後九時發表 海軍航空部隊は本日汕頭奥地の重要交通路たる潮安汕頭路に沿ふ潮安附近において迷彩を施した自動車約六十台を爆擊、悉く爆破し炎上せしめ韓江渡河中の自動車數台に對しても銃爆擊を加へ之を炎上せしめ計約二十台を爆破せしめたり

中樞院會議 廿八日開催

中樞院會議は來る廿八、九の二日間午前八時半より本府第一會議室において開催されることになつたが、その日程及び諮問事項は左の通りである

◇日程 ▲第一日 總督訓示、議長（總監）挨拶、本府各局長の所管事務報告、第一諮問事項答申 ▲第二日 第一諮問事項答申、第二諮問事項答申

諮問事項
一、地方の實情に鑑み施政上特に注意を要すべき事項及其の對策
二、遺言の方式に鑑み特別規定を設くるの要なきや

赤外線

長廣舌にかけては天下一品と謂はれる松岡洋右君も曾て平沼男が總理の頃「ちよつと會ひたい」と會見を申込んで二時間もしやべりまくしたてたことがある

この松岡君が内閣參議として一日平沼首相を訪問したがその時間が僅に十五分で終つたので、首相秘書官が「けふはずいぶん早いですナー」といへば流石の松岡君もダーとなつたさうな（東京—松岡移宗）

京畿道辭令（廿四日附）

▲命京城本町警察署勤務（永登浦署）林泰煥▲命京城本町警察署勤務（本町署警部補）梁明友之助▲警察部刑事課勤務（一山署司法主任）内山馨▲命仁川警察署勤務（刑事課同）金丙季

人

◇弘中良一氏（弘中商工株式會社長）廿五日夜發東上
◇崎山參一郎氏（總督府鐵道局工作課長）廿四日白茅嶺視察のため出張
◇竹内忠藏南大門警察署長 廿四日入城 本町ホテル

時の錄音

佛のボンネ外相は、極東問題に對しては積極的態度が至當なりをしてゐないと聲明してゐる。
×
漢口から河内經由で、支那へ武器を供給することは、いはゆる援蔣問題でないと見える。
×
日本もまた、今のところ佛を相手にしてゐないかに見えるが、それはたゞ當面の問題のみ。
×
援蔣の策かくして、獨りいよいよ孤立する模様は確認してゐる。
×
電光石火の汕頭占領、こゝら歐米も丁か半かに被れる所。

書道展入賞者 本日夕刊第三面に特輯

第一回朝鮮書道展覽會入賞者決定を第三面に特輯發表、本日夕刊を八頁と致しました

魯西亞船（オロシヤぶね）【65】
土師清二（作） 坪内節太郎（畫）

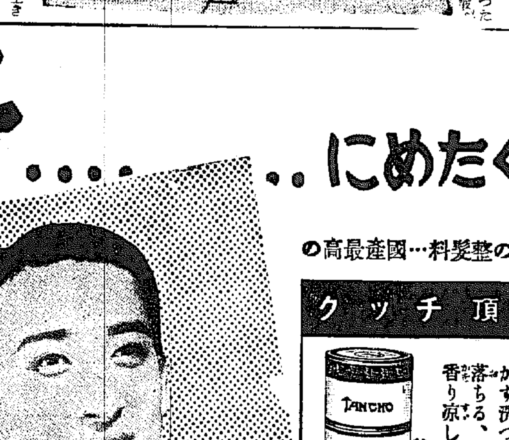

オロシヤ（九）

泉岳寺の門の外に立つて、途方に暮れたやうに、お幸は四邊を見廻してゐたが、躊躇しまれてはならないと思ひ、思ひ切つて、門内に足を入れた。

門の側で、線香を賣つてゐる婆さんに

『お詣りでございますか、お線香をお上げ下さいまし』

さういはれると、お幸はお線香を買ひ、四十七士のお墓へ詣つた。お墓は方丈の南の小高い一廓にあつた。

長矩夫婦の大きな石碑に比べて小さい四十七士の石碑が、生前の身分の高下によつて並んでゐた。

お幸に物語りをしてはいけない——と呟いてゐるので、お幸は四十七士の墓に對して惡いことをしてゐるやうな氣持がしてならなかつた。心でお詫びを云つて、線香を上げ、合掌してゐるうちに何時の間にか『逢はせて頂けますやうに』と祈るのであつた。

敵たのお墓へ、飛んでもない願をかけてゐるお幸は、眞劍に自然とさう祈らずにはゐられなかつた。

お墓の地の外へ出たお幸は、境内を山門の方へ引返した。門の外で、日傘を翳さうとして下駄札のところを見てハッとした。

一人の武士が、佇つてゐて、お幸を凝ッと見てゐるのだつた。

お幸は、胸が止まつたかと思はれるほど驚き、不安に襲はれて、その武士を見ることもできないで俯向いてしまつた。

（氣の迷ひだ、似てゐる……いゝえ、あの人ではない……）

火燄のやうに閃めく混亂した思ひにお幸は打ちのめりさうになつた。その耳へ、聲音が聞えてきた。

お幸は恐ろしいものに追られてゐるやうな切迫した心地で、俯向きながらも瞳を開けて地面を見た。

苔を布いた地面に、くツきりと男の影が落ちてゐた。その影が次第に身近くなつてくるのだ。

『お幸……お幸さんだな』

黑助の聲である。

『あ……』

噤ぐやうに吐息をして、お幸は一層言葉に詰まつた。うれしさとも哀しさともいひやうのない氣持で、胸が熱くなつた。何よりも大きな安堵された心地が、お幸を混合ませるのだ。

『不思議だなお幸さんが此處へ』

男は餘裕を持つてゐた。ひとり言のやうにさう云つてから

『高輪にゐると云つたのを、覺えてゐて……來てくれたか』

『はい……』

お幸は漸ツとのおもひで、微かに答へた。さうすると、驚き痛れてゐた氣持が、スウツと輕くなつて、微笑みさへ自然に湧いてくるのだつた。

『黑助に、用があつて見えたのか』

と顏を上げて、黑助の顏をソツと見た。黑助は悲痛して

『死……?』

と、お幸は口のうちで云つた。

『黑助は死んだのです。こゝにゐるのは有川駿介です』

『まア……』

何を云ひ出すのかと心配だつたお幸は、眞誠を云つてくれる駿介の親しい態度が嬉しくて、生きとし、瞼を瞬かせるのだ。

『本當に黑助は死んだ。黑助は黑助のまゝで死なうとしたのです。それを思ひ止まらせた娘さんがあつた……』

『そんな……あたし……』

『黑助は死んだが、有川駿介として生れ變つたのです』

深淵のやうな暗い光を帶びながらも愛和な駿介の瞳の色だ。

『この間も云つたとほり……黑助の仕事に縛られた黑助が消えた。それで、黑助は死んだ。その時、娘さんが現れて、黑助から有川駿介を生ませた。今、有川駿介は……生きてゐて良かつたと思つてます。駿介は、再び大きな仕事をしたいのです』

お幸は、艶を帶びてくる駿介の聲に、憑かれるやうな思ひで聞いてゐた

東京で大流行
レース編
主婦之友七月號附錄

レース編は贅澤品でない。永持ちがする、洗濯がきく、自分で編めば何よりも經濟的……東京では、ショール、手袋、パラソル、ネクタイ、襟袖、ハンドバッグ、その他何から何までレース編が大流行『主婦之友』新發表の行裝で表はした編方は、誰方にも一目で解るから、どんな初心者でも、三四十圓もする流行品が簡單にすらく編めます。東京ではレース編をしないと恥しいくらゐ。皆様早く早く!!
『主婦之友』七月特別號は五大附錄附六十五錢（送料十錢）書店又は本社へ早く! 東京神田（振替一八〇）主婦之友社

夏を明るく働くために……丹頂整容料

お顏剃り後を爽快にする
丹頂ローション
お顏剃り後、殺菌美化してお肌をすつきりさせ氣分を爽快にする主劑のアフターローション

フケ痒みを止めて氣分明朗
丹頂ヘヤートリン
フケ痒みを的確に止めて能率を上げる本品は獨乙ウンナ博士發見になる最新の發毛促進、養毛料

特に夏の整髪料…國產最高の
丹頂チック
暑さに流れず汗にベトつかず洗つてサッパリ良く落ちる、而も香水入りの香り涼しい整髮感です!
純植物性 專賣特許

酵母菌を應用した新しい
丹頂ランクリーム
新製品 製法專賣特許
日ヤケは勿論ニキビ吹出物を短時日のうちに解消する生きてる酵母菌應用の…世界的レンクリーム

近代人に缺かされぬ
金鶴香水
整髮後に化粧後に姉妹品金鶴香水の一滴は汗の臭みを消して涼味を誘ふ お出掛け前にお忘れなく
ハンカチに! ネクタイに!

丹頂ベルトライン及び各デパートにあり 金鶴香水株式會社製品

南總督と王委員長が 歴史的第一聲を交換

七月一日鮮華間電話連絡開通を前に 三十日朝親善電話開通記念式を擧行

拓け行く大陸の首都北京、天津、[illegible]等との文化交驩は永い間の待望が實を結んで、いよいよ來る七月一日から鮮華間電話の開通を見ることになつたが、この劃期的建設の新日步を記念するその第一聲として半島の父南總督と北支新政府の王克敏行政委員長との歴史的交驩が開通前日の來る卅日午前十時半から中央電話局で行はれることゝなつた

當日は南總督をはじめ大野政務總監、山田遞信局長、高橋京城府尹、賀田商工會議所會頭等が出席し、北京側からも北野參謀長も出席して親善電話開通記念式を擧行することになつてゐるが、南總督の交驩通話に次いで北野參謀長と○○部隊參謀長、大野政務總監と[illegible]、高橋府尹と北京特別市長、賀田會頭と北京商務會長、山田遞信局長と井上華北電信電話[illegible]とそれぞれ交驩通話をする

けふ【京城】[illegible]鮮華間開通の日支通話は[illegible]の中番で取扱はれるもので、京城と天津、北京、[illegible]大連間、仁川、天津間[illegible]一通話で、はじめの三分間は[illegible]は一分毎に[illegible]八十錢の料金を[illegible]になつてゐる

この通話は代用語一[illegible]の番號を合はせて請求して話中や故障のときはそのどちらかへ接續して貰ふことができるばかりでなく、指名通話といつて請求者は通話者の氏名を指定し、またその代人一名を限り合はせて請求することができる

[illegible]この指定通話[illegible]通話料の外に[illegible]やうになつたときから通話時間を計算することになつてゐるので、一般通話と異り話相手を呼び出してゐる間は通話時間に計算されない、この指定通話には通話料の外に一回毎に一圓五十錢の指名料金を課せられることになつてゐる

次は蒙疆大陸と 山田遞信局長語る

鮮華支、[illegible]の國際電話開通を前に山田遞信局長はその抱負を次のやうに語つた

[illegible]北支の[illegible]京城で[illegible]生きはするんですね、只今では通話料も相當に高價のやうですが、將來通話數が頻繁になれば從つて料金も安くなる譯で、通話料金に就ては近い機會に華北會社とも折衝して多少の按排は出來るだらうと思ひます、回線の關係上[illegible]

名譽の戰死者

藤室部隊 歩大尉、[illegible](宮崎縣)同中尉、田崎秀雄(大連市)歩曹、吉田[illegible](熊本縣)歩上、東[illegible](和歌山市)同井川久七郎(京都市)歩伍、荒木大藏(長崎縣)歩上、田中[illegible](京都市)同、池內[illegible](滋賀縣)同津村雅夫(福島縣)歩伍、坂本[illegible](大阪市)歩伍、[illegible]司(大阪市)歩上、中村秀太郎(和歌山縣)同、十二日[illegible](滋賀縣)歩伍、加藤政雄(神戸市)[illegible](大阪市)歩上、[illegible](兵庫縣)戰病死、同、白木[illegible](岐阜縣)

近代的な本一の鳥真場 鮮銀前

愈よあす一日 今明兩日時間を延長

[illegible]日本の[illegible]北鮮地方がこの恩惠に浴しなかつたことは[illegible]が、これも日鮮ケーブルの竣工が出來れば解消されるから[illegible]暫くの辛抱だ、これを契機に遞信日本の名譽にかけても[illegible]大陸との有線電話の完遂も考へてゐます

ルンペン狙 ルンペン狙

[illegible]交番[illegible]二十四日午前一時ごろ京城[illegible]署で料金箱をコツ〳〵[illegible]現行犯[illegible]見された

正道教再建の 安さ檢起訴

正道教再建事件で去る十五日送局された同教主[illegible]は保安法違反の罪名でそれぞれ起訴[illegible]

投身死體 【釜山電話】

廿三日午後五時頃釜山第一棧橋北側[illegible]一運の沖合に溺死體の漂流するを附近航行中の船が發見、釜山署に屆け出たので直ちにこれを引揚げ檢視を行つた結果、死後約十日を經過してゐるが[illegible]

讀賣竹內記者 遺骨京城通過

北支の戰野で壯烈な[illegible]讀賣新聞竹內特派員の遺骨は[illegible]京城驛通過[illegible]することになつた

大膽な強盜 昨夜雜貨商に押入る 但し申立てにも曖昧な點

(南山町二丁目[illegible])[illegible]廿三日午後十一時半ごろ京城[illegible]

仁川の潮時(25日) 滿潮 干潮

法院愛國班で 勤勞奉仕作業

京城法院[illegible]愛國班では廿五日(月曜)午後五時から午後六時半までの一時間半[illegible]に勤勞奉仕することになつた

廿四日朝の天氣概況

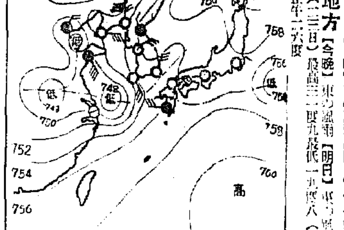

京城地方【今晩】東の風雨【明日】曇一時雨

仁川地方【今晩】東の風雨【明日】[illegible]

城溫度(二十三日)最高二十二度九最低一九度八(二十四日)午前六時二〇度九

癩患に救の手

三井報恩會の寄附によつて 近く一萬名を收容

【東京電話】[illegible]の癩療設施が叫ばれてゐる折柄[illegible]一萬五千名を數へ、[illegible]これに對し[illegible]

近く三井報恩會の寄附により[illegible]

鐵路の死體

◇……廿三日午前一時四十分[illegible]

現金を窃取

歡樂街は"無聲版" 事變記念日を休業

七月七日の支那事變一周年記念日[illegible]

どうやら雨季入りです 暑さも當分の間は下り氣味

しぶり降つた雨が[illegible]數日[illegible]

千二百圓取つてドロン

林權助男病衰 容態頗る變癒さる

兎のお嫁さん

銀紙二貫を獻納

阪本ウメ氏

オイチニで日本精神 國民體操三種を制定

【東京電話】國民精神總動員の意義を[illegible]

一、日本精神を鍊成するに足ること

二、訓練的意味を表示して體力の向上をはかること

三、屋外の集團體操に適すること

四、既成體操と現校體操との連絡すること

五、實施の國民を知し而實要の歌詞を作ること

園山女史に物を訊く會

河豚利用の殺人 平壤で男に喰はす

中等學校長會議第一日

ラヂオ體操實施の要項

船員保險法來年度實施 黑田海事課長語る

【釜山電話】船員保險法實施に關する件その他の用務を帶びて東上中の黑田遞信局海事課長は、廿四日朝釜山上陸『あかつき』で北上したが、談話で語る[illegible]

遞信局長室に大麻を奉安

愛國班の活動狀況視察重點

罹るな傳染病 けふから防疫週間

本年は腸チフス、赤痢、發疹チフス患者が非常に多く昨年の約二倍に達してゐるので本町署では廿四日から卅日までを防疫週間とし、右期間に嚴取、[illegible]に努めることになつた

虎の子盜まる 京城孔德

水田財務局長 平壤で發熱

竿釣り御用

明日は日曜 カルピスで一家の英氣を養ひませう! 滋養飲料 カルピス 一本が十本になる安さ

金剛山松實入元祖 金剛飴 京城本町 亀屋=金剛山

新響切符拂戻に就て 過日本會が主催しました新響演奏會に滿員のため御入場を謝絶致しました各位に對しては切符の拂戻をしておりますが拂戻未濟の御方がまだ御座いましたら至急左記へ切符御持參を願ひます 京城府長谷川町 京城基督教青年會

性病科・皮膚泌尿科・婦人科 宇野醫院 黄金町三丁目電車停留所角北入 (若草町電停角北入)

もだんないのえがお 早春 封切迫る 若草東寶映畫劇場

美味桃屋の桃の詰

資産信用調査 結婚調査 帝國興信所京城支所 京城府太平通二丁目 電話本局四三二二番 本所東京 支所全國六十余

山葉ピアノ 山葉ピアノ 550圓より 山葉オルガン 49圓より カタログ贈呈 日本樂器會社

三成鑛業株式會社

青い空の僕の空 愛國娘 ミネ・ツイデ チクイテレコード 服部富子

豫て病氣中の荊妻ウメ儀遂に昨年十一月十一日死去仕候處當時都合にて延期中の處來る七月一日午後四時より全南榮山浦にて相營み可申御通知申上候 昭和十四年六月二十四日 喪主 坂本[illegible] 親戚 信江 入[illegible] 三井 友人 黑住 小川 猪太 勝 坂本榮藏 平作長郎

テレフンケン日本 キングレコードの洋樂 現代人渇望の英雄出づ! ナチス獨逸の名指揮者 オイゲン・ヨッフム指揮 伯林フィルハーモニー 英雄 第三交響曲 村田武雄先生曰く—そこに新鮮な力強さを感ずるのは、つまりヨッフムが眞面目に音樂と取組んでゐるからである 一組十九圓八十錢

天使綿

鑛山用機械賣却廣告 古川式ディーゼル機關 東亞空氣壓縮機 久保田式空氣壓縮機 外國製鑿岩機 同 インガソル 其他附屬品多數アリ 機械所在地平北某鑛山完全使用シ得ルモノ 有機械取纏め賣却致度く使間御入用の向は御照會願上候 平壤府南町三九 港屋

ポリドール 鳥の船唄 忽ち全國の人氣を浚つたこの魅力! 唄 田端義夫

全鮮刑務所製作品評會 ○日時 ○場所 ○陳列品 主催 治刑協會

新譜發表公告

榮譽さらに燦然と輝く
第一回朝鮮書道展覽會入賞者

生々脈々の氣魄躍動
光る入賞百八十八點
愼重嚴選の結果愈よ決定

朝鮮書道振興會主催朝鮮總督府並に京城日報社後援の第一回朝鮮書道展覽會はいよ〳〵來る七月一日全東洋文化人待望裡に絢爛豪華の幕を切つて落す、聖戰下國民の生々脈々の氣魄はこの半島未曾有の展觀にこそ躍動し平和東洋の理念は壁間に躍る墨色にこそ象徴さるゝもの……しかして展觀出品一千八十點中錦上更に加ふべき花—入賞については審査員一同特に愼重嚴格に審査の結果こゝに左の如く決定を見た計百八十八點……うち各部を通じ推薦一點にはそれ〴〵總督賞、總監賞、學務局長賞、會長賞、顧問賞が贈られ、以下の特選にはそれ〴〵銀賞、銅賞、京日賞、褒狀が授與されることゝなつた、なほ規約により出品並に入選の成績佳良なる左記團體に對しては特に團體賞が贈られることゝなつた

選ばれた珠玉の書

推薦

總督賞(一部) 總督官房人事課 富島好之助 (華雲)對幅

總裁賞(二部) 京城府渼江通五 大西好二 (寶雷)屏風

顧問賞(三部) 京城府西大門町一 李應魯 (竹史)條幅

學務局長賞(四部) 京城府渼江通三ノ一九 內藤シヅ

會長賞(五部) 京城府明倫町八五 池田葉子

特選

銀賞

一部 大邱府明治町二ノ八八 李柄選(素洲)條幅　元山府海岸通二ノ九 有田覺(華堂)五對幅

二部 京城府本町二ノ五 四宮勇 條幅

三部 京城府西町八六ノ一七 趙基順 條幅

四部 京城府三坂通二五四 河野芳枝 甲類　京城府蓬萊町四ノ一九三 清水房子 乙類　京城府西四軒町一二 友村郁子 甲類

五部 京城府本町五丁目 松下田鶴子　江原道鐵原郡外村里 尾上信子

五部 大邱府三笠町八九(滄香會) 江口友子

銅賞

一部 遞信局監理課 前田亮一(仰山)三對幅　京城府幸町一三八 朴承潤(月湖)條幅

二部 京城梅洞小學校 澤野華蔭 對幅　慶北善山郡善山 市川誠吉(桂堂)條幅　江原道江陵大和町 關口久枝 條幅

三部 京城府西大門町一 金永基(靑園)條幅

四部 京城府彌生町一二〇 崔允嬉 對幅　京城府岡崎町三四 中島幹枝　咸興師範學校 金永淑　京城府笠井町一六一 李鳳林　木浦高等女學校 石森弓子

五部 全羅南道光州小學校 金學洙　京城府蓬萊町一ノ一 篠原和代　大邱府三笠町八九(滄香會) 那須範三　京城府本町二ノ九九 岩宮雅惠　京城府東崇町二〇一 久保玲子

京日賞

一部 京城府本町一ノ五一 金田理一(秀峰)對幅　遞信局監理課 工藤正直(雲石)對幅　京城府明倫町二ノ八三 廉廷權(石泉)對幅　京城府敦義町三九 金太熙(小石)條幅　京城府花洞町三〇 閔宅基(雲濱)對幅　江原道高城郡外金剛面 李玄三(松圃)條幅　京城府黃金町二田中方 高木幹太(鳳鳴)對幅　京城府本町三村上方 鷹見宏(鳴山)條幅

二部 京城女子實業學校 馬渡勝義(武懇)條幅　京城府西四軒町一八七 緒方伍郎(雲山)條幅　大邱府三笠町八九(滄香會) 金谷順子 條幅

三部 京城府花園町三〇 閔宅基(雲濱)條幅

四部 平壤師範學校 金炳善　京城府西四軒町 友村保之　京城府孔德町一一五 姜寶藥　京畿商業學校 咸俊鎬　大邱府三笠町八九(滄香會) 井上良子 對幅　大邱府三笠町八九(滄香會) 鳥居且子　京城府明倫町四ノ二〇六 文鴻洛　仁川公立商業學校 [illegible]　咸興師範學校 李在根　京城府西四軒町一五九 名草久子

五部 京城府西大門町一 篠原綠　北靑郡靑山 丁海天　京城府黃金町九七 田尻精子　京城府德壽町 丹下正雄　京城府[illegible]小學校 李正默　京城府櫻花町九〇 西敏子　京城府元町一ノ一〇〇 安藤繁子　京城府西小門町五五 閔瀞基　京城府壽松洞小學校 朴仁子　京城府大和町二ノ二三〇 小野昭生　京城府壽昌町一二三 鄭泰嬋　大邱府三笠町八九(滄香會) 平木友子　京城府東崇町 中根泰子　北靑郡江東面良洞 李正植　京城府壽洞小學校 朴允子

立派な作品 審査評

第一部【大野百鍊氏、杉溪六橋氏、田代秋鶴氏】第一位の總督賞に推した富島華雲氏の書は確かなもので あり、銀賞の李素洲氏の條幅は細字であるが風格のある書であつた、所謂展覽會向きではないが書道としては立派なものである、同じく有田華堂氏の五幅對は初めから終りまで筆勢衰へずなかなかの力作であつた

第二部【尾上柴舟氏】總裁賞の大西寶雷氏の屏風は努力したもので筆の運びも滑らかで力も入つてゐる、銀賞の四宮勇氏は大幅をよく書きこなしてゐるが、字配りに難がある、銅賞の市川桂堂氏は力があり書きなれてゐる、同じく銅賞の關口久枝氏は品良くおだやかな手法をみせてゐる

第四部（甲）大野百鍊氏、杉溪六橋氏、田代秋鶴氏（乙）尾上柴舟氏 學務局長賞の內藤シヅ、銀賞の河野芳枝、清水房子、友村郁子さん等は十七、八才とは思へぬ程よく書け、而も力が入つてゐる、それ以下の特選された人も甲乙はつけ難い程のもので立派な作品である

褒狀

第一部 ▲平野吐舍(京城)▲金物峰(釜山)▲崔東顯(京城)▲坂本華山(全北)▲金鵬閣(海州)▲中村天村(京城)▲佐藤仙舟(京城)▲李鍾顯(京城)▲馬淵秋穗(京城)▲井上霽堂(大邱)▲李杜雲(慶北)▲森屋竹(京城)▲井上瀧々(釜山)▲山下路陽(京城)▲宮崎尚泉(大邱)▲下田時村(大田)▲島田碩水(黃海)▲前木寧村(平北)▲生田陶源(京城)

第二部 ▲中野一女(大邱)▲酒井雨堂(京城)▲松本靜子(大邱)▲增村芷子(同)▲杉原秀雲(大田)▲石原棠堂(咸北)▲井上靜子(大邱)▲河合泉山(京城)▲島田碩水(黃海)▲原佐多子(大邱)

第三部 ▲幸竹史(京城)▲陸雲海(同)▲朴松石(同)▲前青山(同)▲永田芳子(同)

第四部 飯島京子(京城)▲山城國二(清津)▲米村三三子(京城)▲山田久惠(京城)▲菊地孝子(同)▲坂芳子(同)▲湯本佐和子(同)▲宇多川晴子(同)▲小川清子(同)▲[illegible]芳美子(同)▲鄭夏鍵(大邱)▲大石政子(平壤)朴華浩(京城)▲金順海(平壤)▲北川淑喜子(同)▲野上靜子(同)▲金洛舜(仁川)▲森部初(京城)▲安岡ます子(同)▲吉田千秋(同)▲鶴巻永(平壤)▲伊東鶴子(京城)▲島木辰枝(同)▲秋山由子(同)▲藤賀文子(同)▲藤慈鶴(咸興)▲宮本實代子(京城)▲任永鎬(平壤)▲友村保二(京城)▲多勝れい子(同)▲丁國榮(同)▲大森惠美子(同)▲勝田和子(同)▲高木靜子(大邱)▲井上幸子(同)

第五部 ▲崔寶與(京城)▲宮崎尚夫(大邱)▲朴富緒(京城)▲元容麟(同)▲洪承稼(同)▲市橋康雄(同)▲羅明一(慶北)▲栗崎義生(京城)▲梁昭榮(同)▲山口文子(大邱)▲吉川朝子(京城)▲久保和彦(同)▲金英子(同)▲南マツ子(同)▲長羅直信(平壤)▲盈田一隆(大邱)▲那須寶三(同)▲野坂二郎(京城)▲宮崎男(同)▲山口ヒロ子(平南)▲志賀皐月(江原)▲通山博榮(大邱)▲松本道也(京城)▲池田昇(大邱)▲石谷誠(江原)▲鼎木尚郎(京城)▲趙剛宗(咸興)▲大村定(京城)▲吉川史弘(同)▲土井和夫(同)▲柏原けい(釜山)▲藤口康子(大邱)▲柳台珠(京城)▲師藥昭子(同)▲松尾昭(同)▲金臣中(光州)▲宮崎昭夫(大邱)▲李英求(京畿)▲建部哲也(京城)▲花岡茂文(群山)▲鎌田君子(京城)▲中村松(京城)▲坂本邦雄(同)▲金成錄(慶北)▲下田長夫(京城)▲金應埼(忠南)▲鄭東植(全北)▲鄭泰嬋(京城)▲稻田敏郎(大邱)▲安部昭子(京城)

團體賞

第四部 京畿商業學校　京城第二高等女學校

第五部 京城附屬第一小學校

書道展行事

七月一日 招待日

同二日 開會

同八日 午後一時表彰式 午後二時揮毫會(南大門小學校)

同十一日 閉會

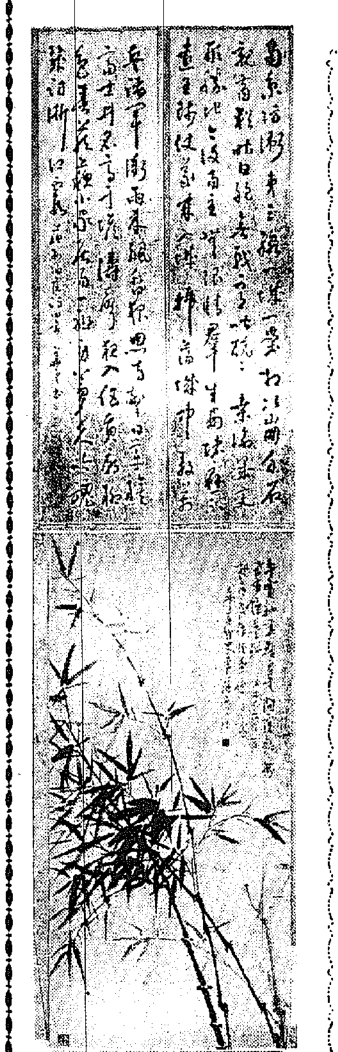

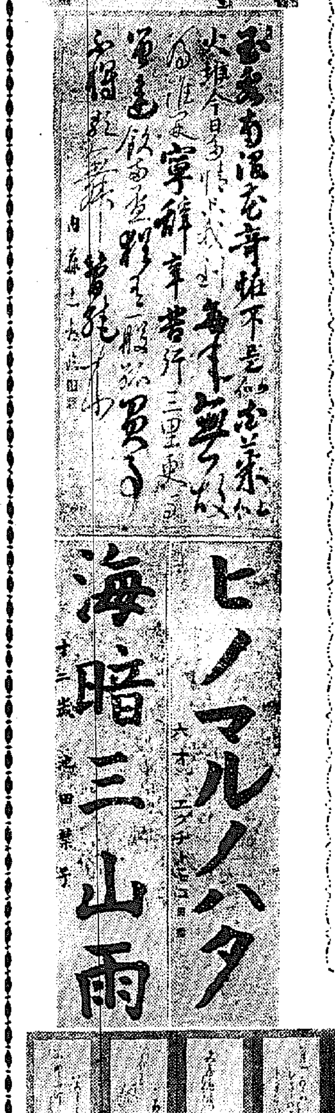

堂々の筆致

寫眞上から=第一部 總督賞 富島好之助氏、第三部 顧問賞 李應魯氏、第四部 局長賞 內藤シヅさん、第五部（向つて左）會長賞 池田葉子さん、同（向つて右）銀賞 江口トモコさん、第二部 總裁賞 大西好二氏の各入賞作

書道報國の覺悟
第一部、最高總督賞をかち得て
喜色滿面 富島好之助氏語る

輝く最高總督賞をかち得た第一部の富島好之助氏は、現在總督府人事課に勤務中で書道に入つてから既に十五年に及んでゐるが、師といふ程の師はなく二年半前京城同志を集めて華雲と號し朝鮮書道會を主宰する傍ら泰東書道硏究會をも兼任、唐宋時代の古典碑帖の研究を行ひ、只管書道の研鑽に努めて來た人であり、今回の入選も亦氏の弛まざる努力の結晶が實を結んだもので、この快報を手にして氏を同課に訪へば喜色滿面に努力のあとを次の如く語つた

今回の當選 は聖戰下國民精神昂揚の現れであり、心から感激出品した次第です、戰線における皇軍將士の勞苦に對し、せめて幾分の一でも報ゆることが出來たらと、上村規伸先生の近作『南京陷落之詩』四百字を自運草體とし、大濟畫用紙二幅對にものしたのでありますが、數點出品した中でも一番苦心した作品です

この榮冠 を得ましたのを機會に今後共益々斯道に精進し書道報國の念を強くする覺悟であります【寫眞=富島華雲氏】

自己流に苦心
第二部の王座總裁賞
大西好二氏靜かに語る

第二部の王座總裁賞は、京城渼江通朝鮮道會五十號朝鮮鐵道局施設課人事係勤務大西好二氏(三七)の頭上に大きく輝いた、優雅と溌剌の筆の跡が、さ—譬へていふならばデッサンの鑑賞味なくして日本書道の新開拓、名讚さの完成は望まれないのだ『六花撰』の典雅優美を紙上に躍らして呼ばれの鑑賞眼を獲得、筆の運び士を保護された大西氏の許に言葉を傾けると大家らしい態度振り微塵も見せず靜かに語る

筆に親しみ 始めてからもう十五年にはなるでせう、鵞堂流の典雅さに心惹かれて習ひ覺えたのですが今ではいろ〳〵自己流に苦心して別に何流と名付けられるやうな筆法は持つてをりません、主に顏眞卿や祝允明を書いてをります、師と仰ぐ人も澤山あるのですが安田吳竹、神部晩秋兩師など敬慕してゐます

私の家系 には特別筆筋の良い者はをりませんが、母が生來書を好んでゐます、弟も私と一緒に盛んに習つて をります【寫眞=大西好二氏】

獨特な進路!
第三部、輝く顧問賞の
李應魯氏感想を語る

第三部(顧問賞)にかゞやく顧問賞を贏ち得た李應魯氏(三七)は竹史と號しこんどの鮮展でも東洋畫(蘭竹)に特選をかち得た人である、氏は十九歳の時から故海岡氏に學び、目下東京で松林桂月氏の薫陶を一身に集めてゐる人で四君子ではいまで鮮展に數回入選する五月には院展にも入選してゐる、こんどの書道展には殿師海岡氏の遺風で書道の同じ道に生きる友人、京城西大門町一ノ一九二ノ二金永基氏から締切一週間前の陪報の知らせにより寝食兼行の力作で漸く殿作品を仕上げたものである。吉報をもたらして十九日氏の宿舎京城仁寺町鐵城館に訪へば至つて淡々として次の如く感想を述べた

全く意外 です、實はその作品は自信がなかつたのです。それは私が近頃作品の構想を他人が從來とつてきた道を變へたもので、即ち兩幅、四君子を寫生し、これを折衷したものを竹の四君子に傾倒しましたが、同僚は誰も扱はれもその作品を屈倒してゐたからです、しかし書展でかく

私の言は んとするところを察知して下さつたとは私がこれから進むべき針路を示唆したともいへるでせう、これを機に私は頑としてこの獨特な道に精進するつもりです【寫眞=李應魯氏】

文武兩道な男ばら
第四部・局長賞 內藤シヅさん

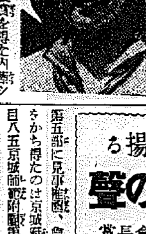

第四部に輝く局長賞を得た內藤シヅさん(一七)は水原梅山町二ノ二六京城鐵道局の內藤眞治氏の愛娘で目下京城第二高女の五年生だ、特選の喜びを待つて第二高女に內藤さんを訪ねると謙遜少女に喜びを語る

藤村先生について一年生の時から書き始めました、出品したのは小野道風の玉泉帖です、一週間に三枚位づつ先生に見て貰ひました、百餘字を紙一杯に書くのに約廿分くらゐかゝります、家では母が書を好みますし、今は姉と共に勉強してゐます

愛弟子を輝かしく世に出した藤村先生も傍から嬉しさうに語る 本校からは卅九名出品して皆入選しました、內藤さんの書は少し軟らかい味が足りないのぢやないかと懸念してゐましたが、特選になつて何よりでした なほ內藤さんはランニング、走高飛びの選手で男なら文武兩道に秀でたといふべき人だ【寫眞=內藤シヅさん】

朗かに揚る凱歌の聲
第五部・會長賞 池田葉子さん

第五部に見事稚劂、會長賞の榮冠をかち得たのは京城府明倫町四丁目八五京城師範附屬第一小學校五年生の池田葉子さんといふ十一歳の少女だ、嬉しい報せを持つて師範附屬第一小學校を訪ねると、葉子さんは『いま授業が終つたばかり』と出て來た、擔任の林武夫先生が自分のことのやうに喜んで

『えゝつ、特選第一席ですつて…本當ですか、會長賞ですね、葉子さんよかつたわね』葉子さんは俯向いてゐる、同級生の少女部隊はこの吉報に『池田さんおめでたう、おめでたう』——池田さんはこの通り體格も立派成績も優秀、それに鋼琴もうまいですよ、私もこれから一層[illegible]やります と先生が誇り切る。葉子さんのお宅を訪ねるとお母さんの深雪さん(三五)が出て來て『葉ちゃん本當によかつたわね』の連發だ、お父さんの良之助さん(四〇)は京城高等法院の判事さんでまだ役所から歸つてゐない

お父さんがどんなに喜ぶことやら、葉子は釜山にゐるとき釜山第六小學校の久米七五三與先生に手習つたのです、わたくしの父が書が好きだつたものですから——でもあの日は夜の十二時ごろまで泣きさうになつて書いてゐました、これもみな先生方のお蔭です と大ニコ〳〵【寫眞=池田葉子さん】

入選者の中の最年少者
第五部・特選銀賞 江口友子さん

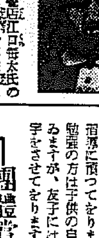

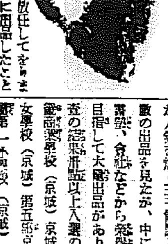

【大邱電話】今回の全鮮書道大展覽會の入選者中一ばん小さい人がこの人だ、第五部特選銀賞に入賞した江口友子さん……大邱府東城町一丁目硝子、雜貨商江口每太氏の四女で大邱小學校尋常一年生滿六年七ヶ月可愛い少女である、入賞の報を齎せばお父さんの每太氏は あれは四人娘の中の末子ですが男の子なら兎も角女の子ばかりですから、展覽會に出品したことさへ知りません、ひよつとすると家內は知つてるかも知りません、家內に尋ねて見て下さい お母さんのかいくさんはこれは又娘さん達の教育には熱心だと見えて悦び方は一方でなく

さうですか 實はせめて入選だけでもしたなら見に行かうと話してゐた處です、長女は大邱高女を卒業し、次女は高女五年、三女は二年に通つてゐますが皆習字の方の筋はよい樣です。殊に友子は母親びしてゐても砂の上に字を書いて遊ぶといふ程好きですので今年の三月から滄香會の井上花堂先生について習はせてゐます、私も學校時代から習字が好きでしたので長女と共に今では

母子三人が 勉強の方は子供の自由に委せてゐますが、友子には夜は必ず習字をさせてをります、井上先生も非常に筋が好いからみつしり稽古をさせる樣にと勵まして下さいますし、近く開かれる第六回全國書道展覽會にも出品する樣に目下その方の稽古をさせてをります、まあ特選に入選となれば私お父さんも連れ出して是非展覽會に行き度いと思ひます と一家を擧げての喜び方である【寫眞=友子さんと手型】

團體賞獲得校の擔任者に聽く

書道展は全鮮各地から最も優秀な作品を選りすぐつた大多數の出品を見たが、中には學校、會社などから多數の出品があり、目指して大量出品が入選して居る團體で審査の結果卅點以上入選の第四部京畿商業學校(京城)第五部京城師範附屬第一小學校(京城)京城第二高等女學校(京城)の三校がそれぞれ團體賞の榮冠を獲得した各校は、いづれも筆を通して團體精神の把握や練磨が地味なりに盛大に行はれてゐることを如實に物語つてをり、小さな小野道風の集團附屬第一小學校の大量入選など第二國民の洋々たる前途もしさがヒシ〳〵と感じられてうれしい限りである、以下團體賞獲得校の擔任者に苦心を聞いてみよう

精神鍛鍊を!
四十八名入選の京城第二高女 藤村先生は語る

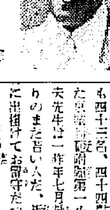

大量入選の京城第二高女は在校生卅九名、卒業生九名、計四十八名が揃つて入選してゐる、このお手柄の生みの親同校藤村剛齋先生は在校十餘年で『聚堂』の號まで持つてゐる、藤村先生は語る

締切日延 が判つてゐたならもつと澤山出してゐたでせう生徒には常々精神鍛鍊を喧しく申してゐます、四月から週に一度出品のため練習させました 私は中學時代から書に親しんでゐますが、今では古碑名蹟を研[illegible]

熱心に練習
四十三名入選の京城師範附屬第一小學校 林先生の苦心

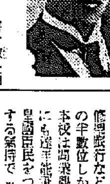

小さな書家達に[illegible]し書を披へ而も四十三名、四十四點を入選させた京城師範附屬第一小學校の林武夫先生は一昨年七月赴任したばかりのまだ若い人だ、折惡しく遠足に出掛けてお留守だつたが代つて吉田先生の語るところによれば、書道展開催發表間もなくから熱心に練習し始めて、四月からのクラスのトヘビーにはために林先生が瘦せたほどだつたといふ、最近迄に熱心に身を入れて來だした附屬小學校が團體賞を得、萬丈の氣を吐き得た際には恐らく血の出るやうな熱の籠つた習字が續けられたことを想起すべきである、同校からは銀賞、銅賞を得た冠賞すべきである、第二の國民にこの熱のあることは欣服に價する

流儀と言へ ば[illegible]とでも申しませうか、鈴木翠軒氏の書も大好きです【寫眞=林先生】

猛練習をした
卅名入選の京畿商業學校 佐々木先生語る

卅名入選の京畿商業學校佐々木司夫先生は昨年赴任したばかりですがミツチリ手を取つて教へたのは二、三年位だつたさうだ、佐々木先生は語る

一週間に 一度しか授業がありません、締切り近くなつて修學旅行などに妨げられ希望者の半數位しか出しませんでしたが、本校は商業學校ですから實務的にも達筆を必要とするので私は皇國臣民をつくる精神訓練をする氣持で教へてゐます、本校には

書道場が ありまして疊の上に坐つて特別に習字します。私自身大して字も上手でなし、専門に習つたこともありませんが性格的に好きで書くことが好きです四月から一杯位を生徒と一緒になつて練習致しました【寫眞=佐々木先生】

書道展入口

書道展入口は鮮展と同じく電車停留所前總督府下車神武門から

地方綜合版

漁網の位置が示す公海 不法要求を突放す
毅然たり北鮮丸、ソ聯も辟易
拿捕事件詳報

【清津】北鮮丸（九九・七トン）は一ひたを……北鮮近海の鰊漁に出動中、十九日午後五時ごろソ聯ゲ・ペ・ウ監視船の……を受け……不法なる臨檢……のと見られるに至つたので……合では直ちに……田で、種々……ころ、廿二日午前八時……を通じて北鮮丸から……れ……漁網の位置が明……あることを主張して……れたもので……然たる態度を……れてゐる

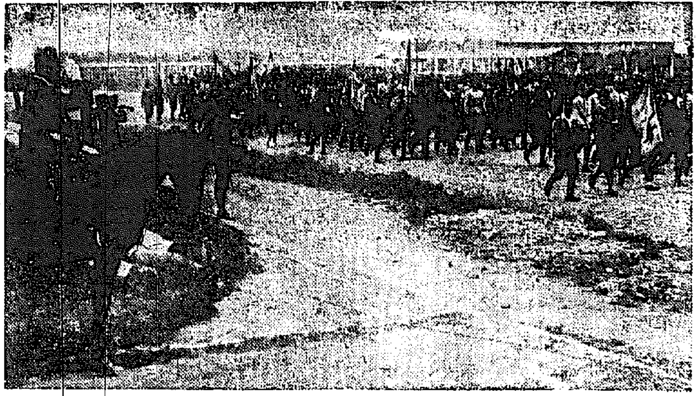

訓練を終へて　（京城府内に於ける防空訓練の分列式）

われらが空 かくて全し
慶南防空訓練終る

【釜山電話】廿日から四日間實施された慶南道の防空訓練は……日午前十一時……最後に……なほ……時五十分解散した

三人組窃盗團
被害六千圓

【釜山】府内水昌町……ほか一名の三人組は昨年……頃ごろから府内學校、工場、大廠店で現金と反物等を窃取し二十數件約六千圓の窃盜を働いてゐたが廿二日午後十時ごろ水昌町を徘徊中北部署員に逮捕された、餘罪を取調べ中

鍾城郡下に五錢白銅貨大の降雹

【羅南】十四日鍾城郡……面に五錢白銅貨大の降雹あり廿八町歩に亘る農作物に多大の被害を與へ、野菜は全滅してゐる

平均漸く二割強
全北道内の水稻植付狀況

【全州】例年の通り五月以來天候の雨量稀少の爲大に早魃はれてゐる全北地方の植付狀況は更に遲れ……廿二日現在の植付狀況は……分五厘、高敞郡の四分二厘などで……これ等の郡を通じて平均……に過ぎない……いよいよ大豐の驟雨見込みはない大氣圏の……とも憂慮の色を深めてゐる、各郡の植付狀況左の通り（括弧内は植付步）

▲群山（〇）四九町八▲全州（〇、〇七）三五町八▲完州（〇、一九）一五、一五六町八▲鎭安（〇、……）……七〇町六▲錦山（〇……）……〇八町▲茂朱（〇……）……五二一町八▲長水（〇……）……四、九六六町四▲任實（〇……）……五）六、七六四町……▲南原（〇、〇六三）……四▲淳昌（〇、〇七）六、九六六町二▲井邑（〇、……）……八、……三町六▲高敞（〇、……）○四三……八五三町○▲扶安（〇、……）……町三▲金堤（〇、五七）……三六四町▲沃溝（〇、四……）……一四、九八二町一▲益山（〇、……）……（〇、……九）一六五、……四〇町

植付約七割
忠南の水稻

【大田】水稻の植付け期に際して降雨はなほ不足で、忠南では憂慮してゐるが、水利組合の廿日現在における植付け狀況は總植付豫定段別一萬六千十二町步に對し六千九百八十四町步で約七割の成績である

防共協會事業費に一萬圓

【群山】沃溝郡玉山面南内里……氏は朝鮮防共協會事業費として廿三日一萬圓を群山警察署を通じて献金した
氏は中樞院参議……氏の長男にて昭和三年日本大學卒業、後……氏の指導下に行政學を專攻し、……いで農業を營んでゐる……すぐれた青年紳士である（寫眞……氏）

龜は要らぬか、三百圓！
長さ五尺、古群山島に浮上る

◇……かめサリヨウ……
◇……廿二日朝まだきから大八車に積んで群山の街をノシ歩いてゐた長さ五尺一寸、胴目二十二貫のデッカイ海龜（寫眞）
◇……浦島太郎と喧嘩でもしたのか、廿二日早朝、群山港の古群山島の海にヒョッコリ浮び上つたところを漁師に捕まつた……
◇……三百圓！の呼聲に買手の誰か乗るうとする者もないやうだつたが、府會議の中山民藏氏だけが、亀を乗らしながら賣り廻つてゐた【寫眞はその海龜】【群山】
◇……といへば、ピンピン生きてゐたやうにもあるが、實はこの時すでにこと切れてゐた

咸北富寧郡富寧面に東亞電氣の大工場
認可あり次第に着工

【清津】富寧郡富寧面に内地から東亞電氣の進出が傳へられ、如何なる施設の工場が建設されるか目されてゐたが、果然最新科學の所産たる石灰窒素原料として人造石油、カーバイト、人造肥料などを生産する東亞電氣工業株式會社が大工場を建設するとの朗報がもたらされた
東亞電氣工業株式會社はさきに電氣工業の波に乘り東京、……日本窒素の……て出資……萬圓で設立された……會社で、社長は日本窒素工業株式會社の社長野口遵氏である……事業計畫の内容は……にて石灰窒素……から原料を……とし……に倣ふとする……行ひ、……はさきに……に依らんとするもので、操作動力……日下工場建設および……中である、土地買收を進める一方……で、工場建設地の富寧水電第一發電所附近まで……をも敷設する計畫で、……來は第二、第三の擴張をなし資本金も三千萬圓までに増資する豫定で……ける……に……となるものと見られてゐる

防犯座談
【金泉】……の治安を察す……防犯に關す……

今後益々發展へ
『大邱リンゴ協會』誕生

【大邱】慶北果樹組合……府内に……の販賣……を推進する目的で『大邱リンゴ協會』設立の準備中であつたが、……りリンゴの名聲を高めると共に、生産者の指導統制……により……事務所で……したが、同協會は……あつて檢査リンゴの……を……期し……同協會の……協會長……岡本……雄、竹内……一

鐵類専門四人組

【釜山】府内瀛仙町一九二金順五（二〇）ほか三名の四人組は四月上旬頃から府内瀛ノ島、南濱方面を……鐵類専門に荒し廻つては……に賣つてゐたが、廿二日午後六時……に……逮捕された、被害約千圓、なほ本町釜山商會所……氏は手……て……の際右手に……を負ふた

今度は上海南米へ
慶南がご自慢の莞草スリッパ
ぞくぞく海外に進出

【釜山】……慶南特産の莞草スリッパの海外進出……は、莞草スリッパは海外で好評を博し、さきには道產業獎勵館を通じて京都に二千四百足を輸出されたが、來る七月一日には朝鮮上海定期航路熊野丸によつて一千二百足が上海の東洋產業公司向けに輸出されることになつた、なほ遠く南米からも慶南の三井商會を通じてこの莞草スリッパの見本寄附方の依頼があるので、同獎勵館では直ちに送り出すことになつたが、安價で簡便な莞草スリッパの海外進出は今後とも大いに期待がもたれてゐる

戀の道行き足止め

【釜山】廿二日夕釜山入港の關釜連絡船から下船した若い男女を釜山水上署で……出所……方照會が不審訊問したところ、右は東京市荏原區戸越町一〇三三……方自動車運轉手……及び東京市城東區龜戸町三……五四四……と……方女給……まさ子（二〇）で奉天に愛の巢を求めて……行の途中と判明、目下保護中であるが……男には廿六歳になる妻があるので……から……が……お定りの……なつたもの

愈よ今度は本州縦斷へ
自轉車で日本一周の篤見君

【釜山】去る五月廿八日釜山龍頭山神社から日本一周自轉車による神社佛閣巡拜、皇軍武運長久祈願旅行のスタートを切つた京城本町篤見岩雄君（二〇）は廿三日再び釜山にその雄姿を現した、同日午後七時五十分本社支局を訪れた同君は朝鮮内は豫定のコースを踏破し……せしました、全鮮二十一府のうち、京畿道内の四本山は……ありましたが、これは次の機會に……今後直ちに本州……明日は下関から……同時に本州縦走の第一コースを征服します
とし元気一杯で廿三日夜の關釜連絡船興丸で下關に向つた

取引既に八萬圓
釜山商議の巡廻見本市
好成績を收めて幕

【釜山】釜山商工會議所主催の商議職員と……者からなる東海岸巡廻見本市一行廿三名は咸北清津を振出しに、江原道高城、三陟、江陵、長箭、元山をはじめ東海岸の各地を巡り、無事十日間の日程を了へ、釜山商議所の使命を果して廿二日夜歸釜したが期間中各地で取引された額は八萬圓に上り頗る好成績を收めた
大黒團長談　切り詰めた日程だつたので各地とも緩つくり視察することが出來なかつたことは殘念であつた、今後は時間的に充分な餘裕を持てば、より以上の成績を期待されると思ふ、江原道方面は從來船便を利用してゐるので天候の關係で入荷が遲れがちのため敷道が歡迎されず從つて鐵道敷設により元山、京城の商圏に壓迫され由來商圏たる地盤のあつた釜山商圏は逐次敗退の悲運に遭遇してゐる現狀なので、釜山としては何を措いても東海岸線鐵道の釜山側起點建設を促進せしめる事が最大の急務である

家屋倒潰
四名下敷き

【大邱】廿三日午前六時半ごろ府内七星町二四四文四……方の家屋が突然倒潰し、戸主文氏をはじめ家族の……嵩成（……）に同家を尋ねて來た府内……町二丁目二二五……の四名はその下敷となつたので大騒ぎとなり、大邱署へ急報したので同署では直ちに……救出作業の……同七時ごろ漸く四名を救出したが、中坂田氏だけは……頭部に重傷を負ひ目下……

大邱醫院に入院治療中である、原因は……のため家屋の中間に丸太を支へてあつたのを取りのぞいた際、右……が突破したのであつた

鎮母ちゃん危く救はる

【釜山電話】二十二日午後四時頃釜山……から海中に落ち瀕死の狀態で浮きつ沈みつする幼兒を……丸……が發見これを救助し……町……鎮母ちゃん（……）で……溺れて……

バス椿事負傷者

【光州】……高敞署入口で……したバス……高敞……では……したバス……手當に努めたが同乘中の……ほか三名が現場に急行……重傷……所……山本……吉氏（……）は我が身の傷を顧みず、他の救護に努めたため……なことゝはいひながら……して一般を感激させてゐる、負傷者氏名及び負傷狀況は左の通り
▲（治療一ヶ月）……▲（全治二週間）……▲（全治一週間）……▲（全治三日間）……

らか海鎮るばるは れ入輿お魚稚の鯉
樽七廿百計に方地鮮西

【平壤】鎭海の鯉が列車で西鮮地方に輿入り……

釜山通過團體
▲……廿八日朝上陸北行

今から五、六十年前、平安北道……郡……の……使令（郡衙の下人）に……といふ者がありました。
昔から……では、山蔘（天然性の人蔘）の産地として有名で、この山蔘採取を業とする者は相當多く、運のよいものはこれによつて金持ちとなり運の乏しい者は家財をも失ふといはれてゐます。で、山蔘採取に出かけようとする者は豚肉や牛肉など大へんなご馳走を作り、身體を清めて、幾日幾十日かの食べ物を蓄へて入山し、ご馳走で山神のお祭りをするのが今でも例となつてゐるのです。
毎年その時期になると山に入り、なんとかしてこの不老長壽の靈草を掘りあてたいものだと、苦勞するのでしたが、まだ一本もさがしあてたことはありません。その中に、たうとう家財をすつかり失つてしまひました。そこで仕方なく一計を考へだしました。といふのは、自分は郡衙の使令であるから郡守様にお願ひして、ひとつ山神様に命令を出してもらつたら、きつと自分に見つけさせてくださるだらう……と、或る日のこと、恐る恐る郡守様の前に出て、このお願ひごとを申し上げましたところ、郡守様はカラカラと笑はれ、『なに郡守には運びないが、郡守でも人間である。人間が神様に命令できるか、この大馬鹿者め！』と叱りつけました。しかし叱られた使令は、『でも郡守様は郡中で一番えらいお方、郡内のことで、郡守様の命令の届かぬ所はありません』と、どうしてもきゝません。あまり使令が熱心なので、郡守様はをかしく思ひながらも
『よしよし、それでは一つ命令を出してやらう。……』と使令を連れて山に行き、とある山神の祠に、使令の作つたいろいろのご馳走を供へ、神木（ナタ、木）を削つて『山神よ、使令の願ひを聞き届けよ』と書き……から立ち退きを命ずる』と命令したのでした。
使令の喜びは……まゝに一人……の夜……な山の……若い……

その夜……の……から、……が現れて『私は……山……に住む神女であるが、今日郡守のあの命令には驚いた。住み馴れた……を去るには忍びないからお前の願ひを叶へてやらう。明日……の……まで來い』と告げたかと思ふと、たちまち姿は消え去つてしまひました。
ハッと目からさめた使令は、『今のはきつと神様のお告げに違ひない』と、誰にも話さず、心の中に得たりとばかり大そう喜んで、夜の明けるのも待ちきれず、暗いうちから……へ出かけて行きました。
……やかしこと探し廻つてゐるうちに、夜も次第に明け離れ、東の空に太陽が燦と輝きわたるとすぐ眼の前の大岩の根もとに、今や紫色の芽をヌッとつき出した山蔘の一株！
使令の喜びは、たとへやうもなく、しばしは夢かとばかり、我を忘れてぼうつとしてゐるのでした。……使令はそつとその山蔘を掘り取つて持ち歸り、郡守様にもていねいにお禮を申し上げましたが、その夜、また夢の中に昨夜の神女が現れて『私はあの神嶺にいつまでも住みたいと思ふから、これからは立ち退きを命じないやうに郡守様に申し上げてくれ』といつて、消えてしまつたといひます。（終）
（挿繪　岸本正二さし繪）

殺虫液 フマキラー

阪井耳鼻咽喉科醫院
京城府本町一丁目五十二（三越裏）醫學博士　阪井清

學習に大切な頭の藥 ノーシン

生きた血色を
きれいな赤を、頰につけると、かへっておかしい。血色をもとに作ったパピリオ頬紅。12色　各71錢

靴半張用 經濟底
發大特長
一、革底ニ比シ價格低廉
一、柔クテ履心地良ク而カモ耐久力絶大
一、新靴ニ使用スレバ靴ノ寿命ヲ延バス
各地百貨店・一流靴店ニアリ
京城府黄金町一丁目一六九番地
スタンダード靴株式會社京城出張所
電話本局四四九五番

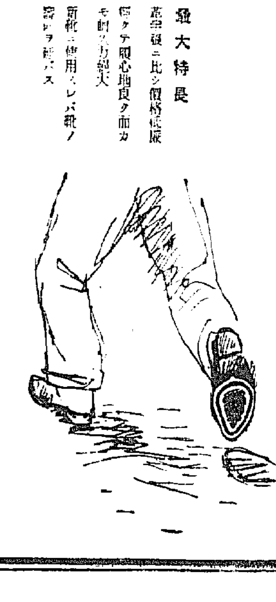

慢性　まんせい・りんびやう
【頑強なる淋疾の治し方】進呈
まん性・りん病が永い間ハッキリ治らぬ場合でも醫と患者とが協力一致すれば是を治す見込は充分有ます……
東京・京都市……山本治良藥局……
4―68

六月攻勢ノ結核ニ

全治癒力總動[illegible]

胃腸部隊
食慾ヲ振興

結核軍ノ六月攻勢ニ際シ、眞先ニ脅サレルノハ食慾デアルガ、從來用ヒラレタ苦味劑ソノ他刺戟的手段デ以テ食慾不振ヲ防ガントスルガ如キハ、敵ノ持久態勢ニ照シ、効果一時的ナル恨ミアリ。

然ルニ錠劑**わかもと**ハ胃腸ノ組織細胞ニ活力ヲ注入シ、ソノ機能ヲ自力的ニ活潑ナラシムル故ニ、之ヲ常用スル時ハ消化、吸收、排便ノ各作用ガ快調ニ恢復スル結果トシテ、腹ノ底ヨリ健全ナル食慾ヲ喚起シ、且ツ持續ス。

旺盛ナル食慾ノ確保ハ病勢好轉ノ第一條件ニシテ錠劑わかもと服用者ノ等シク擧ゲル最初ノ凱歌デアル。

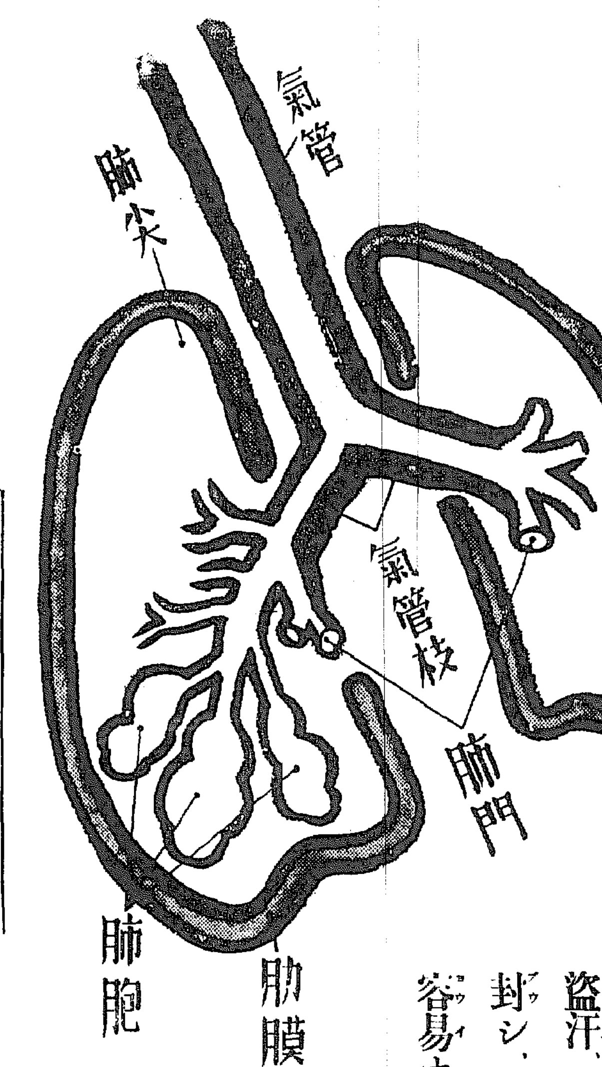

血液部隊
白血球ヲ増殖

血液部隊ハ結核軍ノ長期抗戰ニ遭ヒ、次第ニ貧血症狀ヲ呈スルニ至ルト雖モ、結核菌ヲ捕捉殲滅スル性能ヲ有スル白血球ト云フ優秀ナル突擊隊ヲ具備ス。

錠劑**わかもと**ハ醫學上非特異性刺戟ト稱セラレル貴重ナ作用ニヨリ、白血球ヲ迅速ニ增殖強化シ、結核軍ノ攻勢ヲ挫折セシメルノミナラズ、發熱、盗汗、不眠等ノゲリラ戰ヲ完封シ、療養戰線ノ中央突破ヲ容易ナラシム。

榮養部隊
衰弱ヲ肥胖ニ轉ズ

慢性消耗疾患ニ於テハ、全身衰弱症狀ノ示ス如ク、榮養ノ全面的低下ヲ伴フガ故ニ榮養ノ補給モ亦綜合的ナラザルベカラズ。而モアミノ酸劑、カルシウム劑、ビタミンAD劑、ビタミンB_1劑、B_2劑等ハ各個別々ニ服用スルハ不可能ニ近キモ、複合ヘーフエ菌劑錠劑**わかもと**ハ恰カモ天然ニ配合サレタ彼ノ如ク之等ノ榮養ニ富ム。

從ツテ錠劑**わかもと**ヲ常用スル時ハ榮養ノ兵站線ヲ確保充實シテ内臟各部隊ノ戰鬪力ヲ旺盛ニシ、療養上最モ重要視サレル衰弱ヲ轉ジテ肥胖ニ向ハシメ、著シク治癒力ヲ伸張ス。

カクシテ結核病患者ハ錠劑わかもとノ起用ニヨリ發動サレタル各方面ノ治癒力ヲ糾合シテ、鬪病線ヲ壓縮シ、一路健康和平ノ建設ヘト邁進スルコトガ出來ルノデアル。

藥價低廉　廿五日量 一圓六十錢　八十三日量 五圓

株式會社わかもと本舗　榮養と育兒の會
東京・大阪・福岡・京城・新京・天津・上海

☆乳幼兒には　わかもと粉末（[illegible]）一圓六十錢あり

胃腸榮養
複合ヘーフエ菌劑
錠劑
わかもと

趣味と學藝

圖 □勝關氏筆

文化を探ねて（4）

—平和を愛する心とアリラン—　三作家を圍む座談會

【寺田】……の爲と……朝鮮の交際に……ほかないと思ひますから……[illegible]……ませんか

【金史良】[illegible]……たことがあるのですが、どうもそれにすら自信が持てませんね、文法的に……知識がないと思ふても内地人が日常會話で發揮してゐるやうな風に話してるかどうかがはつきりしないのです。これ、僕の錯覺かもしれませんが十年前から、母のところへ電話がかゝつて來たのですが伯父「やすんでるところなので、寺……がおねむりになつてるます」とやつたのです（笑聲）「やすんでるます」くらゐも承知の上ですが、それが咄嗟の場合すら〳〵出てこないのです、それでなにか……ゐらへないから叱られました、それまで父の國語を内心輕蔑してゐたのですけれども……そのときだけは參りましたよ

【寺田】お父さんにしても……へられたとかですね（笑聲）

【前田】……が、このなごみが非常にあるんです

【金史良】私は東京で……の時代なのですが、……下宿してゐた頃に一致に喚まれた」といつて笑はれたことがあります、あれは一致に貪はれるといふんださうですね。しかし朝鮮の言葉で、喚まれるといふことになつてるます

【小島】そのが面白いぢやないですか、いゝ……思ふなる、……入りませう……自信を持つておやりになればいゝのです

【濱本】……氏が朝鮮に行つたときのことをいつてましたが、あちらの人の中には半島人よりもずつと國語が上手なのが澤山ゐるやうですが……つてましたが

【寺田】なるほど、東北人のズウズウではね

【李泰俊】半島の人たちはどの國よりも平和を愛する氣質は強いやうです

【加藤】平和問題にもいふのでせう

【金史良】實に平和以外には何物もなかつたのですね——

【濱本】私がそれを感動に感じたのは、田舍で子供がさうやつて大人と子供が一緒になつて遊んでゐるのを見た時で、あれを見ただけでもそれを充分に知ることが出來ましたね

【金史良】私はこの民族的な東洋的な平和そのもの、氣分を誰にも謝りたくない、思ひますよ

【小島】一寸違ひますが、言葉なんですが、朝鮮では内地のやうに北と南、中部で甚しく差があるといつたやうなことはないらしいですな——

【李泰俊】それは地理的に狭いからでせう

【金史良】また地理的に近いために、歴史……がつかなかつたのでせう

【加藤】私もアリランに非常な興味をもつてゐるのですが、あのアリランといふものは、民謡的なものですか、この唄はどんな氣持から生れたのですか

【金史良】さうですね——それも地方によつて色々に歌謡されてゐるのですが

【加藤】誰といふことなく自然發生的なものですか

【金史良】史的には何等の根據もないらしいです

【加藤】だが何かありさうですな。それを是非知りたいのです。それに非常に流行つてゐるのではないですか

【金史良】アリランよりもつとそれ以上の民謡は他にいくらでもあるのですが——

【加藤】あの中に心理的なものはないのですか

【前田千】アリランと一口にいつても歌詞には色々ありますからね

【加藤】歌詞に色々あるとも知つてますが、その峠が何處にあるかといふやうなことを知りたいんですが

【金史良】傳説なのですが、或る峠のこちら側からあちら側へ若い娘さんが嫁に行つたのですが、姑にいぢめられて實家へ歸つてから、その遠い峠を眺めて、……うらんで死んだとかいはれてゐますが、これは本當だかどうか、わからないです

【加藤】その氣持はどういふことを意味してゐるのですか

【前田千】頽廢的なものですね。アリランの歌はここ數十年來のもので、……といふ話ですが、李朝末期の腐敗の悲哀や不安から生れたものではないでせうか

【加藤】そんな風な意味があるのですか、これは僕の空想的な解釋ですが、なのですからつまらないのですが、それよりも外になにかしら明朗の生活から生れたものであるやうな氣がするのです

【金史良】實際あれを聞くと淋しくなるものですね、銀座あたりで誰が唄ふときなど聞くとしんみりして淋しいもんです。この田舍などの道を歩いてゐて悲しげな聲を出してあれを唄つてゐるのを聞くと胸に迫つてくるものですよ、京城の妓生なんかが唄ふのよりずつといゝですね

不連續線

老母

夜の十一時を過ぎてゐた。

玄關を入ると、年老いた母が泣いて迎つて來た。

『お前、どうしたの』

『すみません』

あやまるより外なかつた。

『どんな悪いことをしたんだい』

母はおど〳〵しながら、私の顔を覗き込むやうに聞いた。

『悪いことなんか、しませんよ』

映畫を見て歸ることが、何で悪いことであらう。

『隠さなくてもいゝんだよ』

母は、また、私を覗く。

『何がですか、僕、何も悪いことなんかした覺えがないんですが』

『だつて、お前』

そこで母は聲を落して『交番へ行つたさうぢやないか』

『ええ、誰が』

『お前がだよ。酒屋の小僧さんが知らせて來たんだもの』

それで少し納得出來た。

『それは私が頼んだからですよ』

『それ御覧。交番へ行くから悪くなるといつたんだらう』

『冗談ぢやありませんよ。僕、途中で友だちに逢つて、映畫を見に行くことになつたので、今晩は行くところがあるから遅くなると、ことづけを頼んだんですよ』

『あゝ、交番でなく今晩だつたの』

母の眼には涙が光つてゐた。

幾つになつても、子供のために取越苦勞をする母であつた。

書道展近つく

文藝陣からも特別出陣

第一回朝鮮書道展覽會も擧れの入選及び審査も決定し七月一日から四日まで京城府民館で開會されるが、一千八十點の入選作品の外に特別參考出品としてわが文壇畫壇各方面の人士に委嘱し色紙及び短冊をも陳列する由であり、小説家あり詩人あり、俳人あり歌人あり、政治家あり、書家あり、いづれも一般大衆に馴染みの深い人たちばかりであるが、今日までに作品の到着してゐるのは次の諸氏である

▲長谷川伸▲加藤武雄▲小島政二郎▲[illegible]▲田中貢太郎▲前田夕暮▲丹羽文雄▲濱本浩▲青木月斗▲[illegible]▲島田青峰▲[illegible]汪洋▲井上秀子▲[illegible]▲小野蕪子▲伊藤[illegible]

新刊紹介

▲[illegible]……詩の名はあまりも有名であるが、新編は川口氏が想を練つて再び大衆小説界にアッピールする會心の出來ばえ、裝幀挿繪は岩田専太郎、（二圓四十錢、東京牛込矢來町、新潮社）

▲講談倶樂部（七月號）一圓、事變二周年記念大特輯、第六回[illegible]（東京・小石川・音羽・講談社）

▲オール・カメラ寫眞（第一卷）一圓三十錢、一般寫眞術、レンズ製作講座、カメラ講座（東京・京橋木挽町八ノ四八州ビル・[illegible]社）

▲支那經濟（六月號）五十錢（東京・麹町・六番町一ノ二、支那經濟社）

▲ウオールド・ダイジエスト（六月下旬號）二十五錢（東京・牛込・原町三ノ六一、ヘラルド社）

▲日滿支經濟（旬刊）廿錢（東京麹町・内幸町二ノ二、日滿支經濟研究所）

▲婦人倶樂部（七月號）問題の小説愛染かつら姉妹篇たる「愛染椿」をはじめ現代・時代・悲劇等讀切小説揃ひ、三大附録つき、六十錢（東京・小石川・音羽・講談社）

▲女子文苑（七月號）三十五錢、讀書・詩・俳句・短歌投稿歡迎（東京・小石川・雑司ケ谷一一七女子文苑社）

▲大陸（七月號）七十錢、日ソ戰爭は始つてゐるか？（角谷健次）戰爭報告畫の記録（東京・芝・新橋七ノ一二改造社）

▲改造（七月特大號）一圓二十錢、最近支那の內幕（W・H・チャンバリン）張鼓峰血戰記、其蘇軍討伐從軍記（立野信之）平沼内閣へ警告す（東京・芝・新橋七ノ一二改造社）

▲俳句研究（七月號）五十錢、俳句さまざま座談會（水原秋櫻子、久保田萬太郎、山口青邨、富安風生）（東京・芝・新橋・七ノ一二改造社）

▲月明（第五號）四十錢、吉江喬松、森田たま、吉井勇、[illegible]、平山蘆江執筆、生活文化雜誌（東京・赤坂、[illegible]月明會）

▲日本の子供（六月號）三十五錢、小學生課外讀物（東京・京橋・銀座・西八ノ九、文明社）

學藝だより

◇[illegible]、前川千帆、[illegible]氏（漫畫家）滯城中のところ廿四日午後四時十五分京城驛發ひかりで歸東の途に就く

◇加藤武雄、小島政二郎、濱本浩氏（小説家）廿五日朝鮮旅行より入城、同夜十時五十分京城驛發南鮮方面を視察の上歸京の途に就く豫定

東京にて

福田清人

拝啓、この度拓務省後援大陸開拓文藝懇話會派遣の一員として北滿開拓地視察に約一ヶ月の旅に出ることになりました

四月二十五日東京出發、朝鮮をへて滿洲の開拓地、靑少年義勇軍を主として視察し、更に熱河承德をへて北支、蒙疆地帶を見　六月十五日　五十日ぶりに元氣で歸京いたしました

建設途上の現地をまのあたり見て、感銘されるところ多く、大陸と一體をなす内地においても我等なすべき事の多きを痛感いたします

旅中の御厚情を感謝し、今後共よろしく御指導のほどを冀ひ、まして御挨拶といたします　草々

往十里所見

常岡卯三郎

文化講演會（來聽無料）

廿四日夜七時　長谷川町公會堂

◆演題

◆文と武と　朝鮮軍報道部長　[illegible]少將

◆現代と知識階級　京城聯合青年團長　前田少將

◆國民文化と自己　京城帝大教授　安田幹太氏

◆前進に際して　國民文化研究所長　具乙會氏

主催　國民文化研究所

後援　京城日報社　京城聯合青年團

砂金隨想（5）

後藤武男

私は小さい時から魚釣りが好きだ。新聞記者の氣ぜわしない仕事をしてゐたときも、成るべく釣りに出かけた。海外特派員にやられたときにも、サンフランシスコの埠頭で鰯つりをやつた愉快を未だに忘れられない。ロッキー山中の溪谷で山鮎を釣つて暮らした日をなつかしい想出としてゐる。瑞西チューリッヒの湖畔の湖に御手洗辰雄君と糸をたれて岩魚を追つたこともあつた

或人は魚釣りの醍醐味は、無窮な……無念無想となつて俗事を忘れる所に味がある——といふものもある。それは確に、私共のやうな俗人には、大切な境地で、そこに味はせるものがある。しかし、釣竿は魚を獲られば味がない、釣にかゝつて釣り上げたときの興味、この瞬間の持味だ

私は砂金掘りにも、この興味を味はつてゐる。手掘り作業に立ちつてゐるときには、一切の俗事から離れて人夫の働きぶりを凝視してゐる。[illegible]金脈は十分に洗はせる、要領は丁寧にして精洗させる。十万のやうな金を産るのである。一分一厘の毛のロスもさせてはならぬ。

そこで淘流しのリッフルの作り方にも工夫が要る。樋の勾配傾斜にも工夫をこらす必要がある。水流の強弱もよく考へなくてはならない。私は『金を逃すな』と激勵の[illegible]

從つて私は採金船の作業でも、淘流しと同じ氣持で臨いてゐる。私の會社に型の異つた採金船を二つ入れた。忠南天安郡笠場面にあるのが單式洗鑛臺でスパットが一本である。名は『天安號』と私は命名して輔製七五立方呎バケットのものである。それから忠南洪城郡洪州面にあるのが複式洗鑛臺でスパットが二本である。見れば『金馬號』と私は命名した輔製六、五立方呎バケットのものである。私は自作の淘金讃頌の中で

東に『天安』西には『金馬』

競ふ二艘の賦比べ

といふ一節を挿んで從業員に口ずさましてゐる。『アジア興すも黄金の力、銃後に盡す御奉公』といふのがその總句である。

してゐるに反し『金を詐取するな』とは偽りいけない、この大事な鑛で人夫任せよりも自分の研究研鑽でない責任感識である、金を逃さずに臣る悦味だ

×　×

[illegible]バケット掘鑿能力の檢査をやつてゐる。兩者の洗鑛能の成績を對比研究してゐる。雙方のスパットの操作を研究してゐる、學者の技術や理論の檢討でなく、私は『金を産る』實際に直面して實行してゆくのだ。船の運行路の選定、船の操作、船の進み方等に金のロスがないかあるか、私にとつて眞劔な現實問題だ。

バケットが泥起に金を拾つて進む、案内試錐と精密試錐とで豫感金鑛とを對比して、私は一割五分乃至二割強の増收をしてゆくのを見て私は微笑を禁じ得ない。空に魚を獲るときの持味と同通に感じて私は二種の快味に耽るのである。

鑛業に立つて脆懐の響きを耳にしつゝ、私は内地でゴルフに熱して「紳士」になつてゐる自分の友を想ひ浮べ、再び微苦笑を禁じ得ない。私は『山師』かな

半島のみが有つ特長、それは採金船事業である。事、私はそれを魚釣りの情道と同じ心持で進んでゐる。（完）

今晩のラヂオ

六時　海の戰線から（東）村川堅太▲六時二十分　講演（東）[illegible]少佐　高橋五郎▲七時三十分　浪花節（大）[illegible]白百合・永井八重子▲七時四十分　子供と家庭（大）▲九時　落語（京）[illegible]地方管絃樂

結核免疫元　AO（アーオー）

醫學博士共同創製

AOの特長

特選菌株の特殊培養……免疫作用旺盛

多價ワクチンなり……副作用絶無

過敏を含有せず……副作用絶無

免疫元の吸收を妨ぐる蠟質無し……抗病力喚發

純粹なる自然免疫元より成る……絶對無危險

完全なる免疫有効成分……免疫元の自然性保持

菌の毒性を害する何等の處理も受けず

効力檢査を經て市販せらる……効能不變

AOの適應症

肺結核、肺門結核、肋膜炎、腹膜炎、皮膚結核、外科結核、特に初期潜伏結核、及眼科結核、喘息等に對し著効ある事實證せらる。

特に結核の疑ある虚弱體質、結核質、結核疑症、特に腺病質並に小兒男女青少年等に對して體位増強の爲め應用せられ効果顯著なる事も證明せらる。

AO實驗應答　AOに關し並に結核の質問には懇切迅速に學術部より應答す

發賣元　大阪市東區北浜四丁目　須美商店

藥用　アルボース石鹸

初夏

お肌に障害の起り易い時です

入浴・洗顔・手洗ひ・ヒゲ剃・洗髪には缺かさずアルボースを御使用下さい、それは單に垢を落すばかりでなく傳染病を防ぐと共に、皮膚を丈夫に美しく眞からお化粧栄へのする好い肌にいたします

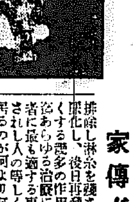

黒燒配合の隱れたる名藥現はる

家傳ぐすりの卓効！

りん病を徹底的に淋糸を認めず再發の憂ひなき斯く素晴らしい黒燒配合劑の藥力で深部に浸透し細菌の間に病毒をなした微細な淋菌及其疾患も共々に完全に殺菌し不快な分泌物悪血を一掃して推奬出來るのである。

排除し淋糸を現さず氣持よき清淨化し、後日再發等の心配をなくする悪多の作用迅速にして之迄あらゆる治療に効なき難症患者に最も適する事は本劑を服用されし人の等しく認め推奬して居るのが何より証據である

慢性症の人は服法や藥劑をかへ注射に洗滌といろ〳〵と心を碎き、結局療法の取捨に迷ひ根負けしてしまふのですが、一度本劑を手にされし人は理屈で割り切れぬ黒燒配合劑の偉効と、妙味に驚き心服され誰でも満足の光明に浴せられる此處確信を以て推奨出來るのである。

藥價　[illegible]

淋病　どくぬき　本家　製劑責任者　岡井回春堂

資源愛護　水デ書ク習字帖

驚勿れ！一家に一帳

御子達の御土産

國策愛用必携あれ

半紙の大節約!!

水で書き自然に消えて一冊で何千回も使へます

便利重寶

全國有名百貨店　日滿小學校　銀行　會社　採用

特約御店募集

見本（要郵券五十錢）

製造發賣元　ピルマンエ藝社　大阪市住吉區北田邊町一〇〇番

心臓病はこうして治る

心臓の古血を除去し心臓を若返へらす

古傳療法（無料で進呈す）

少しの事に動悸が早り息切がする　呼吸困難　疲れ易い　眠れぬ　冷汗をかく　物に脅へる　脈が不整　胸が痛む　顔面蒼白　頭痛目まい　顔や手足の浮はれ　心臓弁膜症　狭心症　心臓肥大　心臓喘息　心臓衰弱　心臓内膜炎　心筋炎　心臓神經症　恐怖症などどんな心臓病を放任すると早老し生命を危くする　又急に心臓麻痺や腦溢血を起して斃れる

心臓を丈夫にさへすれば常に若々しい若さを保ち生命の秘密も取り除かれて長命が出來る　かゝる人は日本に二ツとない醫學博士本先生秘方の心臓藥古傳療法による心臓病の色々の病因を根本から自然に分解排除するから鬱滞した血は一變して新しき清らかな血液と淨化され

今迄弱した心臓機能が更新されてメキ〳〵と心臓が丈夫になり全身が強剛と若返り　顔色は良くなり多年苦んだ病状が急速に取去られ見る見る快復さる　已に多數の實驗者から日々全快の喜びに接して居る　根本的治療法であるから一度治れば再發しないので一層喜ばれて居る

大阪住吉區北畠東一丁目　本舗　仙祥堂

藥用　クラブ美身クリーム

一円八十銭

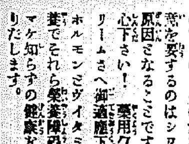

心得一つで……防止できます

激しい暑熱！光線！汗等の刺戟のため、さかく皮膚内部の榮養が皮膚表面にはかりかたよりがち……ニキビのでるのもそのためですが、特別注意を要するのはシワ・タルミの最大原因となることです。だがご安心下さい！藥用クラブ美身クリームさへ御適應下されゝば綜合ホルモンとヴィタミンの綜合榮養でそれら榮養障碍を防止し夏マケ知らずの健康な皮膚をつくりだします。

C—86

總合ホルモン　ヴィタミンを　高度含有

シワもニキビも……

夏の間のほんの不注意から

松竹キネマ　明治座

六月十九日より二十六日まで上映時間表

新女性問答			10.30
ニユース	12.24	3.44	7.05
若旦那こゝにあり	12.36	3.56	7.18
新女性問答	1.50	5.03	8.27

若草　東寶映畫劇場

六月廿五日日曜日上映時間表

ニユース	9.30	12.35	3.45	7.00
春野球日記	9.40	12.45	3.55	7.10
ニユース	11.00	2.10	5.15	8.30
ノンストップ紐育	11.20	2.30	5.35	8.50

黄金座

廿一日より廿六日まで六日間

京日ニユース		12.10	3.30	7.00
股旅の歌		12.20	3.40	7.10
酔ひどれリズム		1.10	4.30	8.00
朝日ニユース	11.10	2.20	5.40	9.10
禮子の出發	11.10	2.30	5.50	9.20

日活　京龍館

二十一日—二十五日

横綱の一日		2.30	6.40
朧夜		2.50	7.00
生活の勇者	11.40	3.50	8.00
相撲日報	12.40	4.50	9.00
たのしき今宵	1.05	5.15	9.25

日活　喜樂館

ニユース	8.26	6.00	1.56	1.00	10.30
愛國巡禮			6.10	2.11	10.40
人妻日記			7.05	3.06	11.20
長八郎			8.56	4.37	12.51

中央館

二十二日より二十五日まで　四日間　階下席十錢均一

各社ニユース

曉の快速艇

北京の[illegible]

透明騎手

朝日座

六月廿四日より三日間　文藝浪曲少女歌劇

三代目天中軒雲月となる

天中軒雲月の子

杉野兵曹長の妻

花嫁の母

紙の手

御挨拶　今度私の三代目を襲名すべく初の巡業致させます[illegible]

二代目　天中軒雲月

東寶映畫　浪花館

六月二十一日より上映

各社ニユース

東寶今井プロ特作　相馬の金さん

巴里の評判女　ダニエル・ダリュウ主演

裸の教科書　東寶現代部超特作

大衆席三十錢　午前十一時迄の入場者は十錢の割引致します

北日本汽船　北鮮出帆

敦賀行　はるびん丸（月六回）

清津發　一、六の日午後四時

羅津發　二、七の日午後四時

雄基發　四、九の日午前七時

新潟行（月十回）　月山丸　さいべりや丸

[illegible]

切符發賣所　國際運輸各支店　各地ビューロー案内所で發賣す

北日本汽船會社在勤所

阿波共同汽船出帆

威海衛、芝罘、大連線　日高丸（旅客御斷）　六月廿三日　午後入港　六月廿五日　午前出港

大連、天津線　花栄丸（旅客御斷）　六月廿五日　午後入港　六月廿九日　午前出港

長山丸　六月廿九日　午後入港　七月三日　午前出港

第三隆丸　六月廿一日　午後入港　六月廿五日　午前出港

○朝鮮鐵道局主要驛ニテ乘客並ニ船車連絡運賃取扱仕候貨物取扱乘船切符發賣所京城三越支店　ジャパンツーリストビューロー案内所

仁川府海岸町　代理店　野口商會　電話二四・一七三番

柳生旅日記 【189】

小金井蘆洲 演　若槻六郎 繪

十兵衛隱居

何故島津家でこのやうに[illegible]三段をとつたかと申しますと、之は太閤秀吉公のためにひどい目に逢つたからで、太閤秀吉公が九州に手入れの時、一番手強いのは島津だ之を屈伏させなければならぬといふので、刑以て大谷本願寺の坊主を[illegible]に遣はした。島津家では何の氣もつかず寺を建てさせ[illegible]で國内の隅々にまで門徒[illegible]を調べて地圖を作り秀吉[illegible]が出來ましたが、これ[illegible]な寺の[illegible]を纏め國内の[illegible]に送つた。それでいよいよ九州征伐を始めると肥後口から進めば日向口からも進撃する、城取の工合、山河の險難皆よく分つてドンドン攻めつけたので遂に島津義久公に降伏父子が降参をした。時に[illegible]が島津父子に向はれ

『御身達は誠に井の中の蛙だ、國の出口を固めて國内は他人に知らせぬつもりであらうが、予の手許には斯様なものがあるぞ』

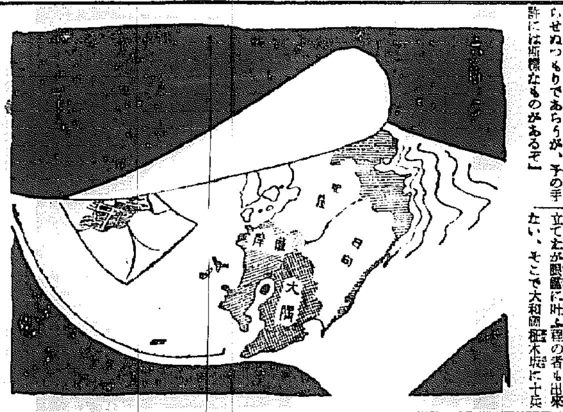

とお出しになつたのを父子が見る。日向大隅薩摩三國の明細地圖だ、びつくりして兩人顔を見合せ恐れ入つてしまつた。其場はそれで濟んだが、濟まぬのは島津父子の心の中、何者が漏らして斯様な地圖を殿下のお手元に差出したかと、之から國內を吟味すると全く本願寺派の坊主の仕業といふ事が知つた。島津父子は怒るまいことか、不埒至極の覺悟であるといふので、坊主を殘らず摘め取つて牢に打込み、寺院と佛像を片ッ端しから打毀して以來佛教を信ずるものは死罪といふことにして、坊主はそれぞれ處分してしまつて、之から一層嚴重な鎖國主義をとり他國の者は僧でも俗でも一切國中に入れぬといふことにしたのでございました。

こんな様でございますから、十兵衛先生が狂人の眞似をして國中を探つたとなれば、ハ、ア左様かで濟む譯もなく、又要害[illegible]を觀破して折角の苦心も無駄になる、ソコで十兵衛先生は態と狂人のつもりでをらうといふので、功成り名遂げて身退くといふ將軍家よりお暇を賜り、大和の柾木坂に御隱居になりました。

然るに三代將軍家に於てもその忠節を御感服遊ばされ、紅葉山のお庭に[illegible]ございました富士見の茶[illegible]といふ三方が證據に立つてをりまして、只今では斯う張りなど何でもないが、其頃は實に珍しいもので、その三方張りのお弟子の[illegible]な十兵衛の名を下し置かれ、柾木坂の隱居所に移つてお慰めになりました。

さて御隱居になつた十兵衛先生、柾木坂に在つて其役を取立になりました門人が一萬三千六百人あつたといふ事で實に[illegible]なものでございます。中にも[illegible]筑右衛門、[illegible]半平、[illegible]太夫、荒木[illegible]と申します。殊もこの柾木坂[illegible]は前名を[illegible]と申しました。

ところが茲に日向國佐土原の在に[illegible]寺村といふ所に[illegible]一羽流と[illegible]いふ有名な劍客があります、[illegible]山城守入道[illegible]の門弟で、一羽流を開いた先生、もう年齢も八十に手が届いてをります。[illegible]まりまするため今まで[illegible]分弟子も取立てたが眼鏡に叶ふ程の者も出來ない、そこで大和國柾木坂に十兵衛先生が隱居されたと聞いて一書を送つて來た、十兵衛先生御覧なさると、我等は最早老齢をして老先が短い、まだこれといふ弟子もなし、一羽流の極意を是非十兵衛先生にお預かりを願つて、お眼鏡に叶つたお弟子の中へ譲つて頂きたいとの文面、そこで十兵衛先生も誰か一羽流の許へ極意を受取りにやりたいものだと思召したが、それには年齢で武藝の出來る者より腕よくとなら年若で腕前の達者な者をやりたいと、お弟子の中をズーツと見渡したがどうも丑之助の外にはない、即ち伊賀國阿拜郡荒木田村の出生荒木丑之助を手許へ呼んで

『汝を日向佐土原へ遣はす、伝つて諸岡一羽齋の極意を受取り、汝が保存致して置いて一羽齋の弟子の中に眼鏡に叶ひし者あらばそれへ譲り遣はせ』

とお申付けになりました。

尼崎汽船出帆

阪神行　玉榮丸　六月廿六日　廿七日

右之通ニ御座候間續々御利用願候

合名會社尼崎汽船代理店 仁川府海岸町

高杉商店回漕部

(出帆係專用電話)一〇三〇番　營業電話[illegible]五九番

たむし.水虫.ひふ病良薬 いんきん テーム水

主効　いんきん たむし　水虫 ひぜん　くさ ただれ　あせも かゆがり　しらくも はたけ　なまづ 濕疹　とびひ 吹出物　藥漆のかぶれ　蚤、蚊、ぶと、南京虫　毒虫の刺傷皮脂漏　×××

皮膚病良藥テーム水が上記[illegible]に最も適藥であることはオール日本の定評です、御覧なさい全國の薬店で一番よく賣れてゐる皮膚病藥と云へば誰れでも皮膚病良藥テーム水であると云ひます。一番よく賣れると云ふことは一番よい皮膚病藥であると解して差支ありません。其の筈です皮膚病良藥テーム水は従来の皮膚病藥の缺陥と不備を補つて最も理想的に創製せられてをるからです。夏季は皮膚病の盛期で[illegible]を極むるの時機です。皮膚病は體内の毒が吹き出るのだと云つて等閑にしておくと飛んでもないことになります。一刻も早く皮膚病良藥テーム水で治療せられよ

特徴　シマズ 痛まず 内攻せず 臭はず 汚れぬ その上に 黴菌を殺し 毒を消し 痛さ 痒さを去り 用法簡便にして早くヨクなる

テーム水 二十錢、三十錢、五十錢、一圓、二圓、[illegible]各地到る所の藥店にて販賣す萬一品切の節は代金を添へて發賣元へ御註文あれ、即時發送す

粗造品多し必ずテーム水と御指命の上御購求め下さい

發賣元　東京芝區田村町四丁目 電話芝一八七四番 振替東京六〇一〇〇番 東京藥院本店　大阪南區末十字病院前 電話天王寺三三五五六番 振替大阪五〇八一八番 東京藥院支店 (全國藥店に有り)

毛はえ薬フミナイン

田中醫學博士の創製に係る[illegible]藥で毛根部に發毛、養毛、強毛、[illegible]の作用を與へて毛髪の發生を促進しその脱落及び變色を防ぐ、發毛、養毛、脱毛、ぬけ毛、毛の不足不揃ひの方はすぐ試用あれ　五十錢、九十錢、一圓六十錢、三圓(全國各藥店にある)　◎發賣元は前記東京藥院([illegible])

これがモロツコ型といつて今夏流行のいちばん新しい帽子です　これにあなたの香油が素晴しく新しい匂ひのするランランであつたらもうそれでおつむはまんてんです。

ランラン洋髮香油

補血強壯 造血アウトホルモン ブルトーゼ

貧血治療・虚弱体質改善に奏効あり國民的強壯劑として信頼せらる

・各帝大病院常備藥・

補血強壯 ブルトーゼ　結核疾患 アルゼンブルトーゼ　腺病質 ヨードブルトーゼ　保健強壯 キナブルトーゼ　神經衰弱 グアヤコールブルトーゼ　安産健兒 孕オブルトーゼ錠

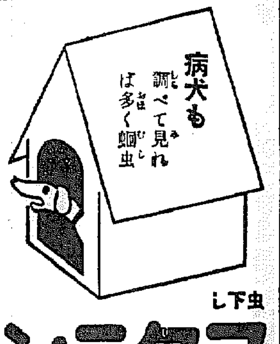

虫下し マクニン

のみよく・よく効いて・害がない

冊子「恐ろしい蛔虫」無代進呈

株式會社 藤澤友吉商店

MARUZEN

日本のインキを代表する 丸善アテナインキ

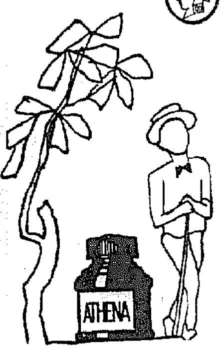

緑蔭綠風の快味を 紙上に滿喫—— アテナの清鮮流麗!

アテナ萬年筆 ¥2.00より

頭痛にノーシン

專賣特許・強力殺蟲液 カモ井のキリメツ

今夜もこれを飲んで寝ますとてもグッスリ眠れるのです

今朝もこれを飲みました終日元氣で働きました

六十醫學博士・御推奬 純良葡萄酒

攝取すれば胃腸に消化の手數をかけず容易に急速に吸收されて精力元氣となる優秀な榮養素糖・果酸を赤玉ポートワインは豊富に有してをります。だからこれは、その日の元氣をつけるのにその日の朝飲んで役立つわけであります。

☆

またこれは飲みここち頗る快適で、寢前に飲めば得も云はれぬウツとりとした氣分を釀し、且つ一方、血液の循環を促して、よく快い安眠を誘ふのであります。

赤玉ポートワイン

旭町一丁目一八八　衣笠 産婦人科　醫學博士 衣笠 茂　電本5912

初夏の健康!この愛浴から あせも・たぶれ、皮膚病に妙! 家庭温泉 六一〇ハツプ

皮膚病 神經痛 婦人病 リウマチ 動脈硬化 ぢ 痔疾

六一〇ハツプ本舗

前線

働く人々の食慾を護る 味の素 (登錄商標)

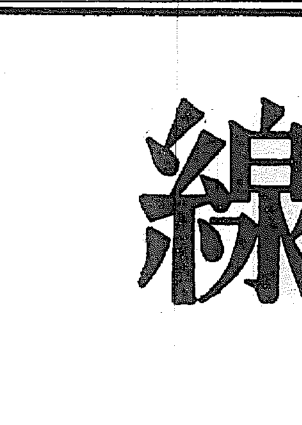

平時よりも其の任務は一層重要です

銃後

不足資金は東拓から 朝鮮マグネの計畫
七月中には輸送線も決定か

朝鮮マグネサイト開發會社は既報の如く設立後、長崎社長は佐藤首席理事を伴ひ渡東し諸般の進展を企圖してゐるが

第一期事業 としてはその鑛區たる端川二、四十度以下ン地下埋藏は無限と云はれるゝマグネの採鑛輸送路の建設六、七十キロに馬力をかけることゝなり、何分山岳地帶とて少くも一千萬圓乃至二千萬圓の中の最終的決定を來月中旬頃までに決定の見込みで、佐藤理事は目下その調査に當つてゐる、而して所要資金の不足分は東拓の融資に俟つことになつてゐる

第二期事業 十六年から十七年にかけて少くも先づ十五萬トンの搬出を實現すべく輸送ルートの達成と山元の採鑛を併進せしむる豫定であるが、同社の側では本府の全幅的支持に期待をかけてゐる、この點は資材の供給如何にかゝる比もつてゐるやうである、一面鑛石の搬出のみでは資的にも質的にも不利であり地元の選鑛設備も併設する方針で決定してゐる

第三期事業 としては金屬マグネの製作に移る順序だがこの點は種々の複雜した事情ありその着手については相當の時日をまたねばならぬだらうが、同社としてはそこまで到達せねば會社の使命が十分とし（て）ゐる

猶豫期間を半年短縮 金利水準化に拍車
金融團總會で決定

鮮内における金利水準化は着々實績を收めつゝあるに鑑み、協定金利への引下猶豫期間たる一ケ年半を更に短縮して、金利水準化に拍車をかけるべく朝鮮金融團では二十三日臨時總會を開催して協議した結果、各金融機關とも異議なく、結局、猶豫期間を半ケ年短縮して本年一杯とする

一、七月一日以降新に受入るべき預金の利率は凡て協定金利たる甲三分六厘、乙四分一厘に引下げる

一、各金融機關はこれを遵守すると申合せが成立した、かくて新規の預金は勿論協定金利にて受入れるので問題でないとして、定期預金の期限は一ケ年乃至六ケ月となつてゐるので、實際上各金融機關の預金全部が協定率に統一されるのは來年以降となるわけであるが金利の水準化が時局柄とはいへ斯くの如く順調に行はれることになつたことは各金融機關の自發的協力によるものとしてその成果は頗る期待されてゐる

預金の利下げ
愈よ年内に實現か

鮮内の金利水準化は猶豫期間の短縮、商銀商金の引下促進により來年春頃までには各銀一本の金利統一が實現することゝなつたが、この機運に乘じ現在の郵便預金々利（現在甲三分六厘、乙四分一厘）を更に引下げすべしとの論が再び有力化しつゝあり、本年一杯の猶豫期間に依つて利下げが實現するのではないかと見られてゐる

而して一方金融界の情勢も預金の増加に伴ふ金融緩漫の度がますく惡化して居り、乙種銀行方面にも利下げに對しては根本的に異論を挾むものもない有様であるから、恐らく預金の利下げは案外早期に實現する氣配が濃厚である

帝麻が仁川に製麻紡績工場

帝國製麻では咸南高原地帶の亞麻栽培地にこれを原料とする製麻工場を建設する點に缺けるところがあつたによるものとみられる

鑛工場を四ケ所設置してゐるが、製麻の重要性が益々加はるに鑑みると同時に總督府の亞麻増殖計畫に對應してかねて鮮内に於て製麻紡績工場を建設すべく研究中のところ、愈々その地點として仁川府内に建設することに決定した、既に工場敷地五萬坪を買收、一千萬圓の資金を以て近く建設に着手することゝなつたが、將來は朝鮮に別會社を設立することになつてゐる、なほ本年度朝鮮における亞麻の耕地面積は四千八百町歩收納豫想一千二百萬斤である

電氣協會から野口氏脱退するか
後任會長問題紛糾

朝鮮電氣協會の後任會長問題は未解決のまゝ今日に及んでゐるが、この會長問題をめぐり野口遵氏が協會脱退の意向を表明し關係方面に波紋をなげかけてゐる、即ち野口遵氏はさきに遞信局長を後任會長に推薦したが山田局長がこれを拒絶した經緯があり、野口遵氏と當初より種々の經緯があり、朝鮮遞信局が中央に對し諒解を求め提に撤廢した次が山田局長がこれを拒絶した經緯があり、野口遵氏としては自己の主張の通らざることに嫌氣をさして脱退の意思表示をなしたものと見られる、而して野口氏が脱退するとすれば同氏關係の朝窒、長津江水電、赴戰江水電、鴨綠江水電、虚川江水電の大電氣會社が脱退することゝなるべく、野口氏突如の行動は協會を混亂に導くものとして或者は重視してゐる

高周波、マグネの擴充資金は歸京して檢討
津島日銀副總裁 城津にて語る

【城津電話】津島日銀副總裁は城津日本高周波重工業を視察して視察を以て朝鮮、北支、滿洲の全コースを了へ、廿三日午後四時四十五分發列車にて歸途についたが、氏は語る

【寫眞＝津島氏】

城津市としての條件を備へてゐることは何よりの强味である、咸北は端から端まで視たわけだが何となく生氣躍動してゐるを痛感した

國策産業資金融通は圓滑に

時局に必要な國策産業の資金調整は特に興銀を開き政府が一面してゐるので融資は圓滑にやつてゐる、特に國防上又は生産擴充上必要な資金は色々と手段を講じてゐる、朝鮮では殖銀、鮮銀などの金融機關が充實してゐるし、金融組合も都市以外を通じて非常に活躍してゐるやうである、いよ〳〵大陸兵站基地として段々認識を深めつゝあることは結構しい、日本高周波、マグネの事業は國防上、重要産業で輸入を防遏し海外に進出も出來るので

滿洲より一歩前進せる北鮮

今日の日程で自分の視察は完全に終つた、今度の旅行は北支、滿洲、朝鮮の産業經濟の視察が目的でこれ等の事業に伴ふ資金の關係から實情を見て大いに參考するところがあつた、朝鮮における資源の開發と産業方面は滿洲より一歩進んでゐることに非常に心強さを感じた、殊に北鮮の日本海ルートを選んだのは僕に感慨深いものがあつたが、このルートで内地に行かれ非常に注目を惹いたため各方面から趣意を持たれるやうになつたので其の意味から選んだわけである、滿洲國の總理大臣にも各大臣にも日本海ルートについて話したが大いに共鳴してをられた

高周波は想像以上に物凄い

日本高周波工業のことは内地でもよく聞いてゐたが現地を視察して全く想像以上であつた、正に國策重工業の先端を行くものだ、城津はこの工業の進出により内外から注目されてゐるらしい、附近には國策的開發會社がゐるので素晴しい發展が約束され、府に昇格するのも近いとだらう、既に商工會議所も出來てゐるので經濟産業方面もこの機關の活動によつて更に促進されると思ふ、城津は將來が良くその上工業地帶としての平野も控へ工

産金會社法改正令公布で
朝鮮金山開發の愈よ創立

産金増産の國策に順應する朝鮮金山開發會社は日本産金振興會社（資本金一千五百萬圓）の子會社として創立すべく準備を進めてゐたが、商法の改正に伴ふ産金會社法の改正を見るに至つた

間ら二十五日に所轄の金山開發の爲め朝鮮に創立すべく會社の創立を急ぎ、十七日までに百五十萬圓を拂込むべしとの一項が加へられ

近く登記手續

朝鮮金山開發では既に定款作成は完了してゐるので事上で一兩日中に創立總會を開き設立登記を行ひ登記の手續きを執る筈である、資本金は拂込まれるから七月一日から開業の運びに至るものとみられる、社長には文部省嘱託千一氏、取締役には... 參事が就任するものとみられる

北鮮拓殖鐵道に大藏省横槍

北鮮拓殖鐵道會社（資本金一千五百萬圓）の設立について大藏省は... [illegible]

安東の通關問題
愈よ近く鮮滿關係者が協議
輸送難解消に盡力

安東の通關問題は當面の大陸輸送上の重要原因になつてゐるので、局では從來屢々これが改善方に關し滿洲國側の折衝を求めてきたが、愈よ近くこの安東通關問題に關し鮮滿關係者の協議が行はれることになり目下日取、協議場所等について打合せを行つてゐる

局の見解は大陸左の如きものとみられ、近々開催される鮮滿會議において强調することにならう

即ち 兵站基地朝鮮の「産業開發と東亞大陸建設の進展に伴ひ内地よりの通過貨物はます〳〵増加の趨勢にあるが、遺憾ながら現在では關稅關係のため大陸輸送は妨げられてゐる現在安東で保稅倉庫に入れるものは滿京、奉天行の小口貨物のみで車扱貨物は全部安東で通關することを建前としてをり、從つて貨物は一日六千噸以上（この内中數は小口貨物）七十輛を限度とする

これ 以上の貨車を安東に乘入れると休日の翌日の如き乘入れを停止せねばならぬ、本年三月にはそれ一日平均滯貨物は八千噸

であつたがこの期休日の翌日は必ず乘入れを抑止されてゐる、つまり現在の輸送力では朝鮮よりの滿洲着貨物は安東着を合せて一ケ月五萬トン程度の輸出が可能でないといふことになり、これがため、鮮内の木材、セメント、以等の輸出禁加の一途にある現在

之が 對策としては

一、滿洲國稅關の内地出向
一、安東構内の擴充
一、日曜祭日の通關開始
一、車扱貨物の保稅輸送の便宜等が要請されてゐる、右が實現されれば一日少くとも二十輛程度の貨車は短時間に通過されることとなり大陸輸送も極めて圓滑になるといふのである

鑛石用麻袋叺
仁川府仲町一
澁谷商會
電話長三五四番

富山の製品も來月納入の豫定
安井高周波常務談

日本高周波常務安井清氏は廿三日ひあかつき〃で入城、同日午後十時京城發城津工場に向ひ高周波と本府との打合せを行ふこととなつてゐるが同氏は富山工場の擴張その他につき左の如く語つた

城津工場の第二期擴張も豫定通り八、九月頃には出來るだらうが富山工場も十月頃には擴張一部竣工の豫定である、數字的のことは申上げ兼ねるが相當大規模である、先達ても林殖産局長が見學に見られ豫想以上だと云つてゐたが、新擴張工場の特殊鋼も來月はその筋へ納入する豫定で會社は上下一致大いに張り切つてゐる、なほ高周波の増資は社長專務等の間で考慮中だが差向き未拂込金五百萬圓の徴收が先決だから社の方を近く片づける順序になると思ふ

東洋製糸の京城工場敷地決定す

東洋製糸（三井系）京城工場は本府の設立認可があつたので愈々下旬十星の敷地に工場を建設することゝなつた、而して同工場の

慶北の春繭出廻り好調

慶北の春繭は出廻り好調で... 本府に達した慶北の春繭、晩秋の他纖維を還達するので從來綿布代用品その他纖維の需要が高まる時勢であるが、本府では廿二日各道に通牒を發し繭の供出方を促すところがあつた

慶州、永川等の慶北地方における春繭出廻り狀況を綜合すると出廻は極めて旺盛で、前年同期又は本年豫想より一割乃至一割五分の增加が見込まれてゐる、繭價品質とも良好で沃川の如きは一級以上で七十八圓も取れてゐる處もあつて生産者はあまり高値に吃驚してゐる程である

かく好調である秋蠶の準備として早くも桑苗肥料の購買申込みが殺到してゐる狀態である

鮮銀が處女申請
輸出資金前貸補償に

本府では輸出資金前貸損失補償制度に基づき十四年度の目標前貸額を二百四十萬圓とし、これを鮮銀、殖銀、商銀、漢銀、東一、湖南、大邱商工、慶尚合同、安田、三和、第一の各銀行に割當てたが、廿四日鮮銀が申請の一番槍の名のりを擧げ、本府商工課に

鮮内輸出業者又は輸出品製造業者に對し輸出品の生産あつた時合資人信用で資金を融通した場合に被つた損失を補償されたい 輸出目標金額を決め申請書を提出した

交通の至便を圖る必要あり

ても考へねばならぬことである 城津は特に交通關係の改善が大切で今度來るのにも四回も日程を變へたやうなわけで、時間を敢止するとか飛行場を置るとか

北は南鮮に比し各種の資源が豐富に埋藏されてゐるので敏活的な人を必要とする時代である

局鐵六月中旬の荷動き

局鐵六月中旬の荷動きは合計三十八萬九千九百五十六噸にして米大豆、雜穀、鹽が稍減少したのみで他はいづれも激增し前年同期の三十一萬六千六百二十八噸に比し七萬三千七百二十八噸の増加となつてゐる、主要貨物の發送噸數は左の如し（單位噸）

米一三、七一九、粟一二、〇五一、粟二、一九四、大豆一、〇七二、生果野菜二、〇三三、木材四〇、五八八、薪、木炭五、六九五、石炭四六、〇五八、硝石黑鉛三八、一九一、セメント三一、〇七三、建築材料七、六二八、鹽一、四九二、鰮鮮十魚三、七四七、鰮、叺、筵九、七二六、肥料一六、一五二、其他八九、六四九、局用品六〇、三〇八

鮮銀買金新記錄
本月は三百萬圓の見當

朝鮮銀行本月の買金は細工金の持込殺到で開始以來繁忙を呈してゐるが、現在の狀態から見て細工金の持込は三百萬圓に達する見込みであり、新記錄を作るだらう、當局は細工金の買上げは新記錄の買金額を作る形勢にあり同行としては細工金は小口多く、その手數は容易でないが當事者は「國家へ金を賣る」といふ國民の赤誠の現れとし感激を以て、毎日深夜まで係員はその處理に忙殺されてゐる

國家に貢獻するところが勘くない、更に擴張の計畫があるやうだが資金關係については何れ東京に歸つて十分研究の上援助達成に努力したい、急激に發展する地方は兎角國の施設が伴はないために困ることがあると思ふがさういふことは篤政者に於

金組の殖産稧 五月は四萬の增
組合員外の利用者も增加す

金融組合又は産業組合に加入し稧員の爲の必需品の共同購入、生産品の共同販賣、共同利用を目的として設立された殖産稧は時局下農村の生産擴充の見地から極めて必須な事項とされてゐるが五月末現在の鮮内金融組合傘下の殖産稧は稧數七千八百八十一稧、これが稧員數二十九萬九千五百五人に達し前年同期に比し稧數において三千九百六十三稧、稧員數において十五萬六千二百八十一名の増加を示してゐる、しかも何れも増加を示してゐる、しかも稧員のうち金融組合に加入してゐる者廿三萬九千七百七十八名である殘りの六萬八千五百廿七名は未だ組合に加入してはゐないが、これらの下層農家が殖産稧を通じ組合事業にタッチすることになつたことは殖産稧組織の特色とされてゐる

向本年四月から五月末にいたる二月間の殖産稧で取扱はれた物販取扱高は二百四十二萬七千八百十八圓、販賣高一千二十九萬四千九百八十六圓に達してゐる

短期・現株・期米・正米
內海清藏商店
業務案內送呈
株式會社 京城府明治町
期米 仁川府本町

（しなほ城津の發展は府に昇格となつたり、偉い人に來て見て貰ふといふことは重要商業の紹介にもなり城津の發展にも成）

株式 新東再び台乘せ
逆日歩關係

前場 前日外電のノモンハン附近にソ聯機の大襲撃を傳へて利喰ひの好感とされ氣勢削れとなつて安値に大引せる氣先阪地の落着模様を入れて寄付は新東一二九圓四と二三高薄業不申賣新不申新八一圓三と五五安と諸株小康を示した五、六十錢回に保合ひとなつたが地合の彈調一巡と共に千り高歩調に轉じ再び三〇圓丁と急乘せを示現當所は逆日歩關係から阪地より著るしい上鞘を買はれて超然と大新を往來して益々强含みに推移引際内地の雜誌も伴つて急騰して再騰して東京の軟落を入れて反落して結局新三〇圓四鐘新一五八圓丁鐘新八二圓丁大新六七圓九新東一二九圓九滿業七四圓一と前場を終了した

底意は强い

三十噸の躍期生産の除勢を驅つて活潑なる機動を辿つてゐる新東はノモンハン附近に又もやソ聯稜が底意は極めて强い様だ

しこれを機會に選材料を檢討して地合を整へて置くとが肝要でそれはあと〳〵の相場を側實にする所以であらう▲天津租界封鎖に到する英國の手段として英國が對日經濟斷交を策しつゝあるといふが、さうは問屋が卸さない▲米佛にしても他國の爲に火中の栗を拾ふ愚擧をなす程なと甘くはあるまい▲よしんば封鎖をしたにしても、それは英國が大陸から退却しなければならぬ結末を早めるに過ぎないとは自明の理何にせよ、おそかれ早かれ東亞の建設に一時疑を生ずるとは日前にありだ▲相場の底力が意外に强氣を見せてゐるのは其處から來てゐるものだ▲それもあるが故に外界の風評にもそれはど意に介しないのだ

明治町書

また？うるさい蠅奴が飛んで來たといふので新東も一寸暗影を浮べたが、▲崩落つて地相から

式で商圖者流を師ひ落して却つて流通を良くした様な感じもあるを▲利喰ひも少々出た様である潮流に乘つた買方としてはまだく先往高を見込んで頑張つてゐるものが多い▲事變下の相場として日歩の逆鞘も問題としては取上げるまでもなくなつたがそれにしても當所の株不足は五千、三千に及び、逆日歩も八十五錢といふ稀有の現象を示してゐるのは輕々に看過し得ないものがある▲これで好材に刺戟づけられたら見るべき騰げ相場を展開するとになるであらう▲然

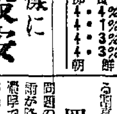

現株市況
滿洲物獨壇上

滿洲の利喰ひ押しや現境の不安へに諸株不興模樣眺めの風情であるが滿洲物には依然旺盛なる買氣が集中され本日は煙草株は一、二圓方の品で好調に煙草原東を謳歌した

◇滿洲煙草株軒並高

▲東亞煙草八二圓丁と昨最終より一圓方保合
▲同新三六圓七と高値があつて現在、三五圓五と押す
▲滿洲東亞煙草、五二圓五と高値があつて現在五一圓八と一圓高
▲滿洲煙草、四〇圓五は十圓五十錢方品遣
▲北支煙草、二七圓八と一圓高
◇一
▲デイゼル 二六圓五と一圓高六分拂配決定好感
▲龍山工作二一圓丁と好調
▲三陟開發、一五圓五と强調
▲小林鑛業、六〇圓丁と一圓高 同新一九圓三と五十錢高
▲朝鮮製鋼、四五圓丁と强含み
▲日本炭鑛、五七圓五と增資見込みを買はれ同新六六圓五と各一圓高
▲エタバイ下押す 三五圓三と一圓安

◇人絹株呆調

▲新日レ、一五圓六と五十錢安
▲第二帝人、六五圓五と一圓安
▲帝國人九圓三と五十錢安

朝取實物出來値

北支煙草一二八、一〇▲デイゼル二二五、七〇▲大同煙草二一、一〇▲滿洲東亞煙草五一、六〇▲日本マグネ一五、八〇
▲日本セメント、四五圓三同新二二圓三と各一圓高
◇―

南部鑛業株
多角經營に乘出す

産金國策の線に沿ひ、近く賣り出される南部鑛業（資本金一百萬圓全額拂込濟み）は昭和十一年創立以來、金山事業に從事して來た圓

公社債賣物

甲一號 五分利	104.40	
乙 四分利	103.15	
第一四分利	103.10	
第二三分半利	98.55	
三分半	97.80	
四分利（いろ）	388.60	
分利米	380.00	
四分利債	198.90	
163回殖	100.20	
171回殖	99.00	
121回東拓	100.20	
2回金	100.20	
道	100.20	

東京國債

一▲甲號五分一〇四、四〇▲一圓四分一〇三、一五▲十九年物一〇三、一五▲二十三年物九八六〇▲二十八年物――▲佛貨四分一九八、九五▲米五分半三八〇、

▲賣出期日七月初旬 ▲賣出價格一株十一圓均一▲賣出要項左の通り
▲賣出店、北村現物店

人經營（現社長南部鉅一郎氏）の會社であるが、創業以來、親密なる採鑛の結果初原金山（安全鑛量七十萬噸）南部金山（安全鑛量五十萬噸）下津原金山（安全鑛量五十萬噸）と各々有望なる安全鑛量を得、且つ製錬所など諸設備が整つたので最近に至り多角經營に乘り出し、東北石鑛業の新谷炭鑛の買收に成功、更に進出して金、銀、銅、亞鉛、水鉛、タングステン等あらゆる地下資源を手に入れてゐる、既に多數の鑛區を手に入れてゐるが、極く積極的な進出に投資界では概論妙味多い資源開發會社として有望視されてゐる模様だ

期米 雨模様に一段安

前場 天候を眺めて軟調推に前止せるあと阪地の不振を受けて當所は頭上の雨模様を案じて當所は不申中不申先六圓五十五錢と前止値より五錢安くあと保付きとなり商内閑散裡に結局當不申中六圓四十五錢先六圓五十五錢と下落り模様に前場を打止めた

仁川港移出米

今月中旬仁川港から移出した米の

買進を躊躇

問題の天候は只曇りで雨らしい雨が降らず米穀關係の氣分は依然濃厚であるが何か天候が今にも雨が降りそうな雲行きを見せるのと正米の方は昔日買手がない等から强氣側もこの邊の買進みは躊躇する向が多く其所へ鮮米の商高に對し阪地方面の移入者は勿論鮮内の當業者においても何んとかして内地と採算の取れる方法を講ずる事を當局に要望し當局も又之等の調査に着手し近く何れか對策が行はれるのでないかと見られる點もあるので强氣側としては一層自重しその成行きを注目する者が勘なくない狀態である

數量は玄米が白二石、白米が二千六百四十七石で前年同期に比較すると玄米二萬九千二百六十八石の減少十一石で之れも前年より八千九百六十八石の減少と見られてゐる

米は二萬六千九百五十一石白米は二萬九千二百六十八石の激減である、尚其他大豆は一千二百七十一石で之れも前年より八千九百六十八石の減少のため品薄に依る商高のためと見られてゐる

米界六感

天下の當島では相場が問題の最高價額を突破した(かどうかは)そこで各關係者はへ(自)然の警告があつたとか▲朝鮮でも初の高商に當局はその原因を調査し近く何とか對策が現れそうな情勢とかつてゐる▲しかしてみると今年はそれも早觀だ、いや値付無だと騒いでゐる相場もあるこれが天井となるかも知れない▲殊に最近の正米界を見ると内地には昔日買合はないので需要の閑散に陷つてゐるのみが台米業者さん中白米の原料に買附けた米をそのまゝ手放さんとする向きも相手にする者がないといふ始末らしい▲これでは益々買ひ妙味がないと同時に比較過度の雨が降つて植付無難といふ事になれば愈上賣方の天下となるかも分らない▲何れにしても相場は地合から見ても又近々の情勢らいうても一寸强氣は持たれなくなつた觀がある

株式（廿四日）

朝取短期（前場）

銘柄	寄付	大引	高値	安値
朝取	[illegible]	[illegible]	[illegible]	[illegible]
同新	[illegible]	[illegible]	[illegible]	[illegible]
大新	[illegible]	[illegible]	[illegible]	[illegible]
東新	[illegible]	[illegible]	[illegible]	[illegible]
滿業	[illegible]	[illegible]	[illegible]	[illegible]
同新	[illegible]	[illegible]	[illegible]	[illegible]
帝人	[illegible]	[illegible]	[illegible]	[illegible]
日新	[illegible]	[illegible]	[illegible]	[illegible]
鐘新	[illegible]	[illegible]	[illegible]	[illegible]
同新	[illegible]	[illegible]	[illegible]	[illegible]
小林	[illegible]	[illegible]	[illegible]	[illegible]
昭石	[illegible]	[illegible]	[illegible]	[illegible]
日窒	[illegible]	[illegible]	[illegible]	[illegible]
ラサエ	[illegible]	[illegible]	[illegible]	[illegible]
拓新	[illegible]	[illegible]	[illegible]	[illegible]

朝取算定と日步

銘柄	算定	日步	代引
朝取	[illegible]	[illegible]	[illegible]
同新	[illegible]	[illegible]	[illegible]
鐘新	[illegible]	[illegible]	[illegible]
同新	[illegible]	[illegible]	[illegible]
東新	[illegible]	[illegible]	[illegible]
滿業	[illegible]	[illegible]	[illegible]
大新	[illegible]	[illegible]	[illegible]
日窒	[illegible]	[illegible]	[illegible]
拓新	[illegible]	[illegible]	[illegible]

朝取短期建玉表

	賣方	買方	差引建玉數
朝取	[illegible]	[illegible]	[illegible]
同新	[illegible]	[illegible]	[illegible]
大新	[illegible]	[illegible]	[illegible]

大株長期（前場）

銘柄	寄付	大引
東株	[illegible]	[illegible]
東新	[illegible]	[illegible]
鐘紡	[illegible]	[illegible]
同新	[illegible]	[illegible]
大株	[illegible]	[illegible]
大新	[illegible]	[illegible]
滿業	[illegible]	[illegible]
郵船	[illegible]	[illegible]
同新	[illegible]	[illegible]

大株短期（前場）

銘柄	寄	引	高	安
大新	[illegible]	[illegible]	[illegible]	[illegible]
同新	[illegible]	[illegible]	[illegible]	[illegible]
滿業	[illegible]	[illegible]	[illegible]	[illegible]
東新	[illegible]	[illegible]	[illegible]	[illegible]
日產	[illegible]	[illegible]	[illegible]	[illegible]
寶塚	[illegible]	[illegible]	[illegible]	[illegible]
帝人	[illegible]	[illegible]	[illegible]	[illegible]
鐘紡	[illegible]	[illegible]	[illegible]	[illegible]
日魯	[illegible]	[illegible]	[illegible]	[illegible]
ラサエ	[illegible]	[illegible]	[illegible]	[illegible]

大株短期喰合

銘柄	賣	買	取組
[illegible]	[illegible]	[illegible]	[illegible]

東株長期（前場）

銘柄	寄	引
東新	[illegible]	[illegible]
大新	[illegible]	[illegible]

東株短期（前場）

銘柄	寄	引	高	安
倉紡	[illegible]	[illegible]	[illegible]	[illegible]
鐘紡	[illegible]	[illegible]	[illegible]	[illegible]
同新	[illegible]	[illegible]	[illegible]	[illegible]
三菱	[illegible]	[illegible]	[illegible]	[illegible]
東新	[illegible]	[illegible]	[illegible]	[illegible]
鐘新	[illegible]	[illegible]	[illegible]	[illegible]
同新	[illegible]	[illegible]	[illegible]	[illegible]
ラサエ	[illegible]	[illegible]	[illegible]	[illegible]
小倉	[illegible]	[illegible]	[illegible]	[illegible]
塩	[illegible]	[illegible]	[illegible]	[illegible]

東京短期喰合

銘柄	賣	買	取組高
東新	[illegible]	[illegible]	[illegible]
滿業	[illegible]	[illegible]	[illegible]

東京現株

銘柄		
東株	[illegible]	滿鐵
同新	[illegible]	郵船
鮮銀	[illegible]	東拓
同新	[illegible]	同新
鮮銀	[illegible]	富士紡
鐘紡	[illegible]	日石
東新	[illegible]	王子紙

朝鮮米（廿四日）

朝取仁期（前場）

限月	中限	先限
（一）	[illegible]	[illegible]
（二）	[illegible]	[illegible]
（三）	[illegible]	[illegible]
（四）	[illegible]	[illegible]
（五）	[illegible]	[illegible]
（六）	[illegible]	[illegible]
（七）	[illegible]	[illegible]
（八）	[illegible]	[illegible]
（九）	[illegible]	[illegible]
（十）	[illegible]	[illegible]
取組高	[illegible]	[illegible]
出來高	[illegible]	[illegible]

東京期米（前場）

節	當限	中限	先限
（一）	[illegible]	[illegible]	[illegible]
（二）	[illegible]	[illegible]	[illegible]
（三）	[illegible]	[illegible]	[illegible]

大阪期米（前場）

節	當限	中限	先限
（一）	[illegible]	[illegible]	[illegible]
（二）	[illegible]	[illegible]	[illegible]
（三）	[illegible]	[illegible]	[illegible]
（四）	[illegible]	[illegible]	[illegible]
（五）	[illegible]	[illegible]	[illegible]

大阪期米喰合

	賣	買	取組
當	[illegible]	[illegible]	[illegible]
中	[illegible]	[illegible]	[illegible]
先	[illegible]	[illegible]	[illegible]

各地期米（前場）

	寄付	大引
中	[illegible]	[illegible]
先	[illegible]	[illegible]

商品（廿四日）

銘柄	限	寄	引
△大阪綿布 前場	先限	[illegible]	[illegible]
△大阪綿花 前場	先限	[illegible]	[illegible]
△大阪人絹 前場	當限	[illegible]	[illegible]
△横濱生糸 前場	當限	[illegible]	[illegible]
△東京人絹 前場	當限	[illegible]	[illegible]
△福井人絹 前場	當限	[illegible]	[illegible]
△大阪砂糖 前場	當限	[illegible]	[illegible]

	寄付	大引
兵庫	[illegible]	[illegible]
下關	[illegible]	[illegible]
多度	[illegible]	[illegible]
釜山	[illegible]	[illegible]
大阪	[illegible]	[illegible]
群山	[illegible]	[illegible]
木浦	[illegible]	[illegible]

外電（廿四日）

倫敦金塊	[illegible]
倫敦銀塊	[illegible]
米棉	[illegible]
印棉	[illegible]
スチール株	[illegible]
アナコンダ株	[illegible]
米國爲替	[illegible]
英米爲替	[illegible]

金融（廿四日）

東京コール	
翌日拂	〇六五〇
無條件	〇七〇〇
普通	〇七二五

日銀概況（廿三日）

發行高	[illegible]
正貨準備	[illegible]
保證準備	[illegible]
貸出高	[illegible]
預金高	[illegible]

鮮銀概況（廿三日）

發行高	[illegible]
正貨準備	[illegible]
保證準備	[illegible]

鮮銀爲替

二三日	[illegible]
二四日	[illegible]

各地正米市況

地	等級	價
多 玄米	三等	[illegible]
朝良部		[illegible]
玄米		[illegible]
新潟	三等	[illegible]
奈良		[illegible]
大豆		[illegible]
滿洲三等		[illegible]
滿洲二等		[illegible]
原四等		[illegible]
小麥		[illegible]
釜山（十錢安）		[illegible]
四等		[illegible]
大邱（不變）		[illegible]
四等		[illegible]
群山（五錢安）		[illegible]
四等		[illegible]

木浦（不變）	四等	[illegible]

京城綿布仲值

品名		品名	
三	[illegible]	改良九龍	[illegible]
鵬	[illegible]	金剛山	[illegible]
良	[illegible]	飛龍	[illegible]
九	[illegible]	鶯	[illegible]
世	[illegible]	再製	[illegible]
双	[illegible]	東方朔	[illegible]
改良	[illegible]	三友	[illegible]
才	[illegible]	シネフィ	[illegible]
公會堂	[illegible]	金九	[illegible]
五枚笑子	[illegible]	四	[illegible]
金	[illegible]	九	[illegible]
開明	[illegible]	太極	[illegible]
不老	[illegible]	三神	[illegible]
天	[illegible]	山	[illegible]

一般商品市況

	限	
大和	六月限	[illegible]
大和	七月限	[illegible]
鐵	八月限	[illegible]

		寄値	引値
◎阪神綿油 フラム阪神FOB	阪神F	[illegible]	[illegible]
同 棉值段（百斤）		[illegible]	[illegible]
◎北海木原	當限	九四七	八二九
◎大連特產			
▲大豆	現物	九、三五	九、二七
	當限	九、〇九	九、一七
	先限	八、四七	八、五七
▲豆油	現物	[illegible]	[illegible]
	當限	二一、一〇	二二、三〇
▲豆粕	現物	三、〇四	三、〇五
	當限	三、〇四〇	三、〇六〇
	先限	三、〇五〇	三、〇六〇
▲シカゴ小麥	七月限	六十九仙四分の三	
	九月限	七十仙八分の五	
	十二月限	七十二仙	

京日卸賣物價

品目	單位	價格
◎金銀 金（市中賣值）		[illegible]
白金		[illegible]
純銀 市價		[illegible]
◎食料品（京城主要商店調）		
朝鮮栗（百斤）		[illegible]
白糖		[illegible]
砂糖		[illegible]
麥粉 二等		[illegible]
◎燃料品（噸）		[illegible]
撫順炭中塊		[illegible]
鮮內有煙炭		[illegible]
煉炭ニッ穴		[illegible]
石油朝印（箱）		[illegible]
◎建築材料		
角材（杉尺締）		[illegible]
杉材（杉尺締）		[illegible]
◎金物		
鐵		[illegible]
亞鉛		[illegible]
大阪安東物		[illegible]
硝安朝鮮物		[illegible]
過燐酸石炭肥料		[illegible]
電氣銅		[illegible]
丸鐵		[illegible]
亞鉛板		[illegible]
平板		[illegible]
ブリキ		[illegible]
丸釘		[illegible]
釘金八番		[illegible]
小間板六尺一枚		[illegible]
◎植物油 ヒマシ（百斤）		四五、〇〇
白絞油		六、四〇
亞麻仁油		二〇、〇〇

株 堅實を誇り親切をモットーとする
二田原取引店
京城府黃金町一丁目
代表電話本局②五一〇〇番
證券投資手引書進呈
株

三和株式現物店
京城府明治町一丁目

電話本局② 代表6101 6102 6103 6104 6105 3922

朝鮮取引所取引員
創業二十一年
白井株式店

京城府明治町二丁目
大原證券會社
代表電話本局五一三二

本日ノ動キ（正午調）

銘柄		
東拓煙草	[illegible]	[illegible]
同新	[illegible]	[illegible]
滿洲興業	[illegible]	[illegible]
北支煙草	[illegible]	[illegible]
東洋興業	[illegible]	[illegible]
同新	[illegible]	[illegible]
デイゼル工業	[illegible]	[illegible]
マグネ鑛業	[illegible]	[illegible]
全羅鑛業	[illegible]	[illegible]
東洋商船	[illegible]	[illegible]
大同産業	[illegible]	[illegible]
日本耐火	[illegible]	[illegible]
小倉鐵道	[illegible]	[illegible]
日曹パルプ	[illegible]	[illegible]
中支振興	[illegible]	[illegible]

一鮮内株式投資御相談其他御申込次第贈呈

京城府明治町
源山本源作商店
代表本局五一九二番

本日注目株

銘柄		
東拓煙草	八六、五	二圓高
同新	一三、三	一圓高
滿東煙	五二、〇	一、五高
滿洲興業	四〇、〇	一圓高
北支煙	二八、〇	一圓高
デイゼル	二六、〇	一圓高
朝鮮	四、〇	一圓高
エタ新	二五、八	一圓安
日滿ゴ	二一、五	八〇安
日滿化	二二、二	五〇安
日魯	一八、三	五〇安
北鮮紙	五一、六	一圓高

朝鮮郵船 出帆
朝鮮總督府命令航路
朝鮮、北海道、大連
大連行 貨物專門
西海丸 六月 日
仁川出帆代理店日鮮海運株式會社
裏日本、北海道、樺太行
×印樺太行（各地急行）
鎮南浦出帆代理店日鮮海運出張所
電話五三八番
西鮮丸 六月 日
群山出帆代理店 群山海運會社 電話五〇番

京城南大門通二丁目
大阪商船 京城支店
電話本局②二一〇〇番

大阪商船出帆
（ジャパン ツーリスト ビューロー）
城鎭 仁川 釜山 北鮮 各地

大阪商船株式會社
朝鮮鎭海航路 仁川出帆
南鮮航路 大阪行
北鮮 天津 大連 門司
大連、門司 六月 日
京城南大門通二丁目三
（案內書御請求）

金東證券
（短期部・現物部）
電話本局② 6131 6132
電話 5161

皇紀二千五百九十九年　昭和十四年六月二十五日（日曜日）　京城日報（市內版）（明治卅九年八月十日第三種郵便物認可）　第一萬一千三百六十二號

京城日報
朝刊
朝夕刊
本紙定價一部金六錢　一ヶ月金一圓廿錢
京城府太平通一丁目三十一番地　京城日報社

寄贈 14.6.28 帝國圖書館

舟山列島の攻略成る

縣城定海を完全占領

支那沿岸封鎖こゝに完璧

上海特電【廿四日發】艦隊報道部廿四日午前十時半發表＝支那沿岸の封鎖に從事しある我が海軍部隊は、その陸戰隊を以つて艦艇及び航空部隊の掩護の下に昨廿三日早朝舟山島南方某地點に敵前上陸を敢行、同日午前六時卅分定海を完全に占領し、引續き市內掃蕩中なり、なほ一部隊は既に岱山島をも占領せり

敵前上陸を敢行

陸戰隊鎧袖一觸の勢

舟山島特電【廿四日發】汕頭攻略により我艦隊の支那沿岸封鎖は愈よ完成の域に入つたが我封鎖艦隊の一部はさらにその完璧を期し、廿二日某所に集結、廿三日未明より行動を起して浙江財閥の誕生地寧波を扼する舟山列島を我手に確保した、舟山列島は舟山島を主として大小多數の島嶼から成り支那軍の重要據點の要衝であるが、敵の防備は舟山島に約一千あるのみで、我封鎖部隊は鎧袖一觸の勢をもつて廿三日未明同島を包圍し、水上艦艇よりの猛烈なる砲擊と空軍の協力の下に陸戰隊の勇士は堂々東南側の沈家門より敵前上陸を敢行、附近一帶の岩壁に據つて小癪にも抵抗せる敵を蹴散して沈家門より約五里の縣城定海目指して炎天百度を超える中を猛進、午後六時卅分定海を完全に占領した、更に一部隊は舟山島の東北方岱山島を占領し、この二島の占領により舟山列島の他の島嶼は戰はずして我手に歸することゝなり浙江財閥の搖籃寧波に重大壓力を加へるに至つた、なほ舟山列島は支那有數の漁業中心地として知られ又軍事的價値も輕視し得ざるものがある

中條山脈の殲滅戰

三方面より火蓋切らる

【〇〇廿四日同盟】山西省西部瀋山村前面の峻嶮に頑強な陣地を構築し果敢に抵抗する敵を完膚なきまでに擊破した木越部隊は廿四日早朝蒲縣垣曲街道に進出、同じく峨々たる岩山餘家山を突破した岩切部隊は皐落鎭、垣曲街道を南下、附近の掃蕩を終つて北上せる藤原部隊の主力と相呼應して東部中條山脈に蟠踞する殘敵を三方面より掃蕩すべく既に態勢を完了、大殲滅戰の火蓋を切つて落した

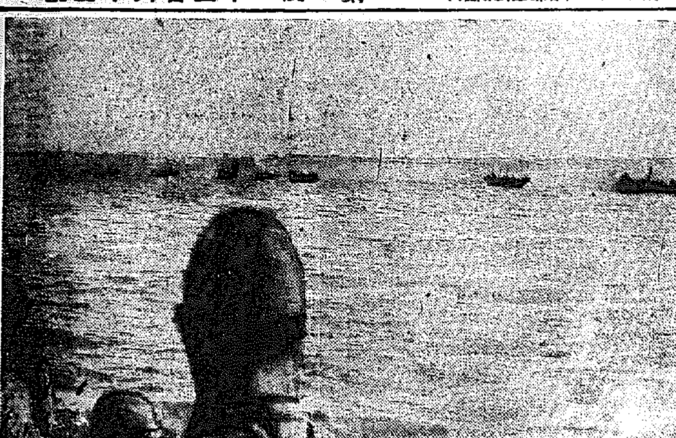

汕頭敵前上陸の運送船團　航空便

莒縣包圍戰

【〇〇基地廿四日同盟】大猿王を中心とする蒙山支脈の山岳地帶に子午中間の第五十一軍沈鴻烈の麾下部隊に繁雜な第二次討伐戰を開始した我が各部隊は近に魯南地區の一兵も殘さじと徹底的掃蕩を敢行、同地區の完全肅淸を企圖してゐるが廿四日これに呼應して莒縣東北方四十八キロ蔣莊を中心とする山岳地帶に蟄伏せる殘敵第五十七軍に對して一齊に三方面より包圍攻擊の火蓋を切り沂源、平田、東莞各部隊の精銳は一齊に進擊、莒縣東西地區に殷々たる砲聲が轟き亘つてゐる

汕頭港口掃海

【汕頭〇〇艦上にて廿四日同盟】

【汕頭港口〇〇艦上廿三日同盟】近藤南支最高指揮官は汕頭攻略の海軍部隊視察のため森縣を經へ廿三日午前九時乘艦出發沛然たる驟雨を冒し我が陸戰隊が占據せる〇〇、〇〇、〇〇の三島を歷次視察、案內の〇〇部隊長の說明を熱心に聽取、第一線部隊勇士の勞苦をいたはつた上、汕頭市內に上陸、陸戰の〇〇部隊本部において〇〇陸軍指揮官と懇談的會見を遂げた後、自動車で市內各戰跡を視察し午後五時卅分歸艦したが今次の作戰を中心として艦上において左の如く語つた【寫眞＝近藤最高指揮官】

援蔣物資の遮斷

重慶に影響は甚大

近藤最高指揮官汕頭視察談

今 回の汕頭攻略は陸海軍緊密な連絡の下に行はれ天佑の下に戰果を收め得た、汕頭占據によつて南支海上封鎖が非常に強化され殊に汕頭經由して行はれた奧地への第三國援蔣物資が遮斷されることゝなつたので、廣東失陷後汕頭が南支に殘つた最も重要な物資供給路となつてゐただけに重慶政府に與へる影響は頗る大きいであらう、又汕頭潮州地方は南洋華僑の主要なる輩出身地で、これを失ふことは重慶政權にとつて財政的にも極めて深刻なる打擊となるであらう

蔣 政權を消滅させ東亞新秩序を建設し事變を速に終局せしめるためには今後益々封鎖を強化するのみで今後に殘された我方の任務は益々重大であることを痛感してゐる、而して今次事變はその性質上前途なほ遼遠であるから國民一般はこの點建設工作並作戰行動と根本的なる認識と努力を望んで止まぬものである

陸戰完璧

【第〇艦隊報道部廿四日午後三時公表】

一、汕頭港口の掃海は連日決行せられ、機雷十個、掃除面積凡そ七千米に及ぶ

二、海軍航空部隊は昨日福建、江西、廣東三省境界附近重要軍事據點たる平和（福建）南雄その他を爆擊し多大の損害を與へた

汕頭復業大會

【汕頭二十三日同盟】新興汕頭建設の魁けとして汕頭復業大會が二十三日午後四時市內永平樓で擧行された、相會する者四百名先づ會長楊吉麟氏、潮汕治安維持會政務科長が潮海の指導下に迎へられて壇上に登ち、恐々たる氣魄を以て速かに治安回復と復業を說き更に一般流入につき說明すれば、市民もお互に意見を吐露して甲論乙駁、結局次の如き申合事項を決定し午後六時散會した、汕頭占領の翌日早くも積極的に市民が汕頭復興の熱意と具體的方策を樹立したことは極めて注目すべきことである

一、市民は三日以內に復業すること

一、軍票の流用（軍票一圓に對し法幣一元三角）

一、可及的速かに市商會を開くこと

支那側の暴狀

領事館その他破壞さる

【汕頭廿四日同盟】今回我軍の入城で汕頭、潮州における我が國有財産としてその主要たる建築は破壞され而もその中に保管されてゐた居留民の遺留財産を始め領事館のあらゆる家具、附屬品は根こそぎ掠奪され、支那側の暴狀を遺憾なく暴露してゐる

我方としては汕頭引揚前支那側に對し多額の遺留財產管理方を公文交換の形式を以て委託し、支那側も右に堅く責任を負ふべき旨確約したるにも拘らず我方の引揚げ後數ケ月を出でずして遺留財産を持出した形跡あり、剩へ領事館官舍の建物を破壞してゐたこと明かで、支那側が國際信義を無視したものといふべく、更に又第三國がこれに對して支那側に何等忠告をなさず傍觀的態度をとつたことは國際友誼に悖るもので我方としては甚だ遺憾としてゐる

右の他日本人學校、日本人居留民會事務所、東瀛學校（本島人學校）台灣本島人經營の東京醫院、博愛會病院、台灣銀行支店がその遺留財産も掠奪されており僅かに難を免れたに過ぎぬ狀態である

右につき松平駐汕頭領事を訪へば憤慨の面持ちで左の如く語つた

支那側の國際無信義はいはずもがな之を傍觀してゐた第三國態度も怪しからん話だ、かくも甚しく我が權益が蹂躪された以上今後汕頭にやつて來る日本人は新規まき直しの氣持ちでかからねばならぬ、自分は廿二日漸くここに上陸したが廣東、海口、汕頭とこれで三回領事館開設の經驗をやるわけで後任領事が來るまでここで頑張る覺悟だ

市內着々整理

民衆は皇軍に親しみ

【汕頭港口〇〇艦上にて廿三日同盟特派員發】第〇艦隊報道部廿三日午後七時公表＝廿三日汕頭市內及び附近を視察せる狀況概ね左の如し

一、汕頭市に至る水路兩側に設けられたる砲臺水雷管制所よりは氣味惡き赤線が水底に導かれあり、陸戰兵は背星として逃亡せる跡歷然、陸戰隊上陸は誠に奇襲なりしを物語りあり、本日迄に水路啓開により處分せられたる敵設機雷數計十個なり

二、汕頭市內概ね平穩に歸し住民の多數は下層階級を除き全部逃亡し門戶を閉ぢをるも住民避難出來ざる外原事燒却破壞など極めて少く市內道路に設けられたる戰車壕は皇軍の健氣ましい努力によつて着々整理せられつゝあり、住民の復歸を見ればその復興極めて容易なるべきを思はしむ

三、諸所に『支那の兄弟を殺すな』等日本語にて大書しあるを見たるが、これ敗戰を豫想し日本軍の占領せらるべき日の近きを知りたる民衆の爲なるべく、現に街路上にみるに下層民衆は皇軍を畏れるよりも、これに親しまんとしつゝあり

四、港內には英米驅逐艦各二隻イギリス商船外數隻あるも何れも荷役不可能なり、又沿岸に沿ひ外國權益を背後に堅固なトーチカ陣地あり、支那軍の常套手段ながらこれに據つて頑強な抵抗を試みざりしは、支那軍の士氣頽廢の傾を知り得べし

第三國船汕頭入港

通達の實行方を要望

【汕頭港口〇〇艦上にて廿四日同盟】我が現地海軍當局は今次の汕頭攻略戰に伴ひ、汕頭一帶が作戰地域となつたため、汕頭占據と同時に第三國に對し今後汕頭に入港せんとする第三國船舶に廿四時間以前に豫め我が方に通達し許可を受くるべき旨の通告を發したるにも拘らず廿三日イギリス太古汽船『濟南號』に不遜なる行動があり、これに續く憤激した我が方は更に廿四日第三國出先官憲に對し通達の實行を嚴重重ねて要望すると共に今次汕頭作戰の目的よりして

一、汕頭に入港する第三國船舶の積荷揚陸に關しては汕頭在住の第三國人向け食料品並に郵便物に限り檢査の上之を許可すること

一、その他の一般貨物の揚陸については軍需品並に援蔣資材の潛入を防ぐため當分の間これを許可せざること

の二項目を追加したる通告文を通達し實行を嚴重に監視することとなつた、右我が方の措置は作戰遂行途上における第三國船舶入港に據し不測の不祥事發生を未然に防止せんとする意圖に出たものであつて從つて第三國の平和的交易を阻害す如き意圖は毛頭なく作戰地域內における現狀よりして極めて適正妥當なる處置と見られてゐる

ソ蒙機十二機擊墜

わが方全機無事歸還

【〇〇基地廿四日同盟至急報】我が陸の精銳〇〇機は廿四日午前八時三十分アムクロ南方ハルハ河畔の上空において越境せる外蒙空軍約六十機と壯烈な空中戰を交へ、內十二機を擊墜他は雲中に遁走せしめ全機無事歸還した

【新京廿四日同盟】關東軍報道部廿四日午後五時卅分發表＝我が空軍精銳〇機は廿四日午前八時卅分アムクロ南方ハルハ河々畔上空に於て不法越境せる外蒙ソ聯空軍凡そ六十機と交戰し、その十二機を擊墜したるのち全機無事歸還せり

三相會議　歐洲情勢協議

【東京電話】政府は廿四日の閣議後首相官邸に三相會議を開き平沼首相、板垣陸相、有田外相出席、ヨーロッパ情勢に關し協議、有田外相は午後一時十分退席したが兩相はなほ居殘つて重要會議を行ひ同十五分辭去した

漁業問題惡化か

【東京電話】北洋漁業解禁期を前にしてソ聯側の不法壓迫は愈よ顯著となりつゝあり我政府及び當業者歷次の折衝にも拘らず依然誠意を示さず成行は憂慮されるに至つた

漁場從業員の漁期間移動禁止問題は暫定協定妥結に伴ひ除外例的に決定したが我が方漁區卅七ケ所の中カムチャッカ沿岸重要その他を解體し他の我が租借漁區に運搬するため日魯漁業が五月十七日時部職工漁夫合計二百四十六名を派遣し、第二回は六月中旬迄にカムチャッカ西海岸十一ケ漁區に夫々派遣豫定のところ、突如現地官憲デペウは艘出及び新漁場への配船移動を禁止するに至つたもので

このためまだ三百四十六名の從業員は盛漁期を控へて八百廿三漁區に立往生を餘儀なくされてゐる狀態にある、かくの如き人員移動は條約上何等制限せらるべきものでなく從つてこれを禁止せるは全く作爲的妨害に外ならず、當業者は漁區監督と協力交涉中であるが未だに解決せず外務省よりも本月

鹽原理事長　春川で訓示

【春川電話】國民精神總動員江原道聯盟の指導者大會に總裁代理として臨席する鹽原國民精神總動員聯盟理事長は、信原文書課長隨伴廿四日午後零時、途中加平郡廳に立ち寄り郡守より管內情況を聽取の上小憩、會議のため參集中の各面長部落職員及出迎への加平邑內官公署長有志等に總動員強化に一段の活動を希望する旨の訓示をなした

極東戰の場合　英指揮官が指揮

【香港廿四日同盟】シンガポールよりのロイター電によれば同地に開催中の英、佛軍最高指揮官會議では若し極東に戰爭が勃發した場合にはイギリス支那艦隊指揮官が極東にある英佛海軍を總指揮する旨の重要決定に達したといはれる

常德、湘陰を猛爆擊

【香港廿四日同盟】湖南省長沙發中央通信社來電によれば、二十三日午前十一時日本軍〇〇機は常德を爆擊、爆彈數百を投じ徹底的打擊を與へたが、城內六ケ所に起つた火災は未だ鎭火せず死者その他調査中、又同日午後三時日本軍〇〇機は湘陰を襲ひ軍事施設に爆彈を多數投じて城內を灰燼に歸せしめた、損害莫大の見込み

英國貿易商が經濟報復準備

ロンドン特電【廿三日發】天津租界問題に對しイギリス貿易商は對日經濟報復を準備中である

英閣僚に足留め　天津問題進展を注視

ロンドン特電【廿三日發】イギリス政府は週末における天津租界問題の進展を嚴重に注視し成行如何によつては何時でも緊急閣議を開き得るやう各閣僚の足留めを行ひ待機の姿勢をとつてゐる

工部局漸く焦慮　鼓浪嶼問題最後的段階

【厦門廿四日同盟】內田總領事の鼓浪嶼工部局に對する強硬要求により鼓浪嶼問題解決の外交交涉は廿二日愈々最後的段階に入つたが、これに先立ち工部局側は大陸との交通遮斷による物資缺乏問題の抗議、外交々涉が鼓浪嶼問題の核心に觸れることを避けんとする態度をとりつゝあり、右は鼓浪嶼問題の根本的解決は結局我が正當なる要求を應諾するの外なき現狀に對する支那側の焦慮の表れと見られ、至らなかつたが汕頭陷落による支那民衆の不安動搖により工部局も著しく悲觀狀態にあり、我が方の嚴然たる態度と相俟つて工部局側に殘された途は新政權の建設に邁進する我が興亞の目的の前にはやがて讓步する外はないと見られる

興亞院會議

【東京電話】興亞院會議は廿四日午前十一時より首相官邸に開かれ平沼首相、有田外相、板垣陸相、米內海相、石渡藏相並に柳川興亞院總務長官出席、柳川長官より現地狀況について詳細報告あつた後當面の問題處理について協議午後一時散會した

人

◇土屋傳作氏（朝鮮金組聯事業部長）廿七日『あかつき』で着任豫定

東西南北

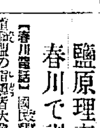

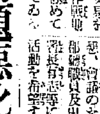

總督府の藤原事業局長のあの背廣服の胸が何とも奇妙な形に膨れてゐるのに氣が附いた大竹內務局長▲『藤原君の胸はどうしたのだ』藤原局長『いや、これはね……、チョコレートが無性に喰べたくなつたので、自分で手に摑からウヰスキー入りのチョコレートを取り出し▲ポケットに捩り込んだトタンに胃袋に行かず氣管の方に飛び込んだため苦しくてその拍子に窒息しさうになる▲その時壁に頭を打ちつけたらしいのだよ、然しそのショックでチョコレートを吐き出し息を吹き返したわけさ▲イヤヘヤひどい目に遭つたよ』大竹局長『同時に藤原君はそのチョコレートが欲しかつたのか、中味のウヰスキーが飲みたかつたのかね』に流石藤原事業局長も返事が喉に詰つて目を白黒【寫眞＝藤原事業局長】

全鮮各都市の愛國國債應募高（廿四日正午調）

府及邑名	配付高	應募額	累計
京城府	（四二〇、四七五）	二二九、二一〇	四七六、一七七
仁川府	（二八、八二五）	賣切	三一、八〇〇
開城府	（一二、一五〇）	九八五	一八、〇九五
清州邑	（四、八八〇）	賣切	四、八八〇
大田府	（二〇、五四〇）	七五〇	一一、七三〇
群山府	（二六、九二五）	ナシ	一三、八八〇
全州府	（二〇、六〇五）	一、六〇五	一三、一三〇
木浦府	（二八、〇二五）	賣切	二八、〇二五
光州府	（二二、三三〇）	賣切	二二、三三〇
大邱府	（四四、四〇〇）	二三、二〇〇	四四、四〇〇
釜山府	（五八、三五〇）	一、一二五	七二、四七五
馬山府	（一二、〇〇〇）	三、〇七〇	一二、〇〇〇
海州府	（九、一二五）	九七	一一、五九〇
平壤府	（六〇、三三五）	三、六九〇	五八、一八五
鎭南浦府	（二一、三三〇）	ナシ	九、六八五
新義州府	（一三、一二〇）	賣切	二三、八八〇
春川邑	（七、七七〇）	賣切	七、七七〇
元山府	（三〇、一五〇）	一五、〇一〇	五〇、五二〇
咸興府	（一五、一七五）	一、四七〇	一〇、二三五
清津府	（一八、一五〇）	一、九〇五	一〇、四一五
羅津府	（五、三五〇）	賣切	一一、六八五
羅南邑	（五、五〇〇）	五二五	三、五〇五
計	八八五、五一〇	二八六、五二〇	九四四、九六七

（配付高に對し　一〇割七分の成績）

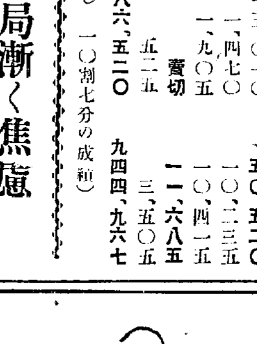

打身くぢき

打つた…ころんだ…くぢいた…腫れ上つた…さういふ時に何よりの救急處置としてトクホンの一貼りが賞用されます　疵部へ皮膚からチカに滲透して、患部の炎症を去り、內出血を止め痛みと腫れを、迅速に引かせます。ベトつかず、どこへ貼つても運動を妨げぬから重寶至極！

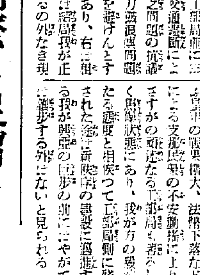

肩のコリ

あんまや入浴位では到底治らぬ頑固一徹な持病のこり、足腰の痛み、筋肉の過勞には、何はさておきトクホンに限ります。和漢洋の鎭痛處方の諸特長をば、綜合的に採り入れた新研究の藥だけに、その奏効の迅速さ、天下一品、殊に湯上りの一貼りは何ともいへぬ爽やかな氣分です

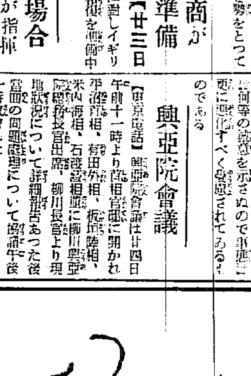

神經痛

……ロイマチス、關節炎を初めとして、齒痛、乳腺炎など、耐えがたい神經と筋肉の激痛に、トクホンのたつた一貼りほど、明快迅速なキヽメを現はすものはありません、內服藥や注射、物理療法など、凡ゆる手當を試みた末、結局トクホンに優る物はないと、皆様が激賞されます

痛みにこりにトクホン

新鎭痛劑

特長

1・奇麗な肌色の貼り藥です。ベトつかず、且お召物をよごす心配がありません。

2・キヽメが早く、しかも一晝夜以上に亙り、確實に病原へ滲透し、深部の故障を去ります

3・しなやかな藥ですから、肱や膝、關節などへもピッタリと貼れ、運動を妨げません。

廿錢・三十錢・五十錢・一圓・二圓・三圓　各地藥店にあり

トクホンの好評につれ、色や形の似た類似品が出ましたから──必ずトクホンとお名ざしの上お求め下さい

發賣元　鈴木日本堂　東京市日本橋區馬喰町三

社説 資産家は反省せよ
愛國公債賣出の實績檢討

愛國公債賣出しは、各道共に概して好成績をあげ、前年不振の狀態にあつた地方も期日迫につれ、關係當局の異常な努力により廿四日に至り豫期の成績を突破し、半島[illegible]を消化するに至つた。本社にあつて、今回の賣出しをしてより成長ならしめ、公債を通して銃後國民精神總動員の振興を圖る爲め、[illegible]における[illegible]の貫徹を期し、[illegible]運動へ[illegible]の數字をみるに、或る地方において、賣出僅々三、四日を出でずして賣切れとなり、豫定額以上の賣出し成績をあげ、熾烈なる愛國の至誠を立證し、官民協力を如實に示現してゐるのであるが、最終日に至るも尚は未消化の都市が存在してゐることは[illegible]遺憾である。

◇

數字に現れたる賣行[illegible]に[illegible]するまでもなく、大都市の成績が概して不振であつたと[illegible]出來ない。[illegible]賣出しの十日間の期間を定めて行はれたのであるが、されば といつて十日間に豫定額を消化すれば足りるとの意味では決してない。期間を定めるのは便宜上の問題であつて、國に對する正しき認識と銃後奉公の至誠に燃える地方であれば、期間中、少くも二、三日間にして賣切れるべきである。各地における[illegible]を[illegible]したのであつて、その[illegible]の[illegible]あるべき[illegible]はないのである。[illegible]大都市の成績不振は、これを期間中消化に了るとの認識からみて看過すべきでなく、その[illegible]が[illegible]されねばならぬ。

◇

賣出し當局が最も苦心し努力するのは大都市である。然るに成績はこれと反比例する。之は時局認識はあるも實踐に乏しいインテリ層、消費大衆を閑却するにもよるが、資産家、所謂有識及び[illegible]者が[illegible]消化への[illegible]ないことが大きな原因である。[illegible]公債への關心を稀薄にし、[illegible]もすれば投資對象を思惑の[illegible]ある土地乃至株式に求めんとしてゐる結果である。その精神を究明すれば銃後精神の[illegible]は到如と云ふ[illegible]して過言ではない。賣出當局が最も苦心するは金持でおると[illegible]らしてゐる事實を何となすか。時局は自己一個の利益を追ふなど顧慮する場合ではない。第一線將兵を思へば、銃後の者は一切を擧げて國家に奉仕するも[illegible]の[illegible]を行すべきである。敢て[illegible]の[illegible]に反省を促すや切である。

産金開發促進に 鑛區税吊上叫ばる
稼行の者には拂戻す

朝鮮の金山は二千五百口に達するが實際上稼行してゐるのは僅か三分の一に過ぎないと見られ、爾餘三分の二は鑛業出として鑛區權のみ擁つて實山を待つてゐる現況であるが、斯くては[illegible]道行の方針に副はぬので本府鑛務局ではこれが稼行を促す[illegible]として本府の[illegible]事項を要應する者に對し[illegible]方針を實るととなつたが時局柄金增産は當面の最重要問題であるから更に一歩を進めて鑛區税を思ひ切り吊上げて睡眠金山業者に財政的に[illegible]を促すべきであるといふ聲が高くなつた

卽ち現在の鑛區税は鑛業權が設定した月より向ふ三ヶ年間は一千坪に對し一ヶ年三十錢、それ以下は一ヶ年六十錢と云ふ頗る輕い額であるから睡眠金山業者もこの位の税金であれば何時までも[illegible]拂つても痛痒を感じない それ故不當な[illegible]を主張しつゝよりよい買手を心待ちにしてゐる鑛業者となつてゐるので、根本[illegible]いふのである

とにして鑛區税を思切り吊上げ、稼行する者に對しては拂戻しを行ふ[illegible]適當な對策に出るべきであると

電氣料金改訂は 至難とみられる
山田遞信局長の肚

原料石炭の騰貴を始め各種資材の[illegible]事で電氣業者の經營が如何にも[illegible]たれ、今後の電氣料金改訂問題は一般に注目を惹いてゐるが、右について山田遞信局長は

燃料高騰、資材騰貴等いろんな部面で業者が困つてゐることは充分承知してゐるが、然しこれだけの理由で料金を引上げることは至難であらう、朝鮮の電氣料金も大分低廉になつたがまだ地方によると相當高いところもあるので一般的に料金を平準化することが必要である

と云つてゐる

鮮内在米高

米穀調査[illegible]六月廿日現在鮮内在米高は總計七十三萬六千五百七十七石にて前旬より八萬餘石を減少し、前年同期に比しては約卅萬石の減少である

▲總計内譯

	廿日	前年同期
朝鮮籾	三四、六八九	四五二、六五三
同玄米	三五九、四一四	三五八、一八一
同白米	三七、九〇四	三七、一〇〇
内地玄米	一〇五	四八
台灣米	八〇四	四

尚各港所別内譯は左の通りである

釜山	九一、四九九	一四〇、五九一
馬山	一九、五〇八	三五、四二八
麗水	一七、七八三	二三、一四一
木浦	四七、四九六	一二一、〇五七
群山	一三六、五五九	一六八、八四三
江景	二〇、八三三	二五、四四一
仁川	一〇四、九七〇	一四〇、八〇六
南浦	五〇、五三三	七一、七六六
鎭南浦	一〇一、三三七	一〇五、二三〇
元山	三二、五五四	三五、一八四
浦項	三〇、六四一	四二、一七一

高周波增資
五千萬圓内定

日本高周波の事業擴張による增資額は大體五千萬圓と内定、十月頃には正式決定を見ることとなつたが、これに先立ち來月中に關係當局と折衝添部を經て未拂込五百萬圓の徵收を行ふ筈である

清津の三菱 製鐵所火入

清津三菱製鐵所は五月末溶鑛爐一基完成、火入れを行ひ更に六月中旬までに一基の火入れを行ひ引續き同原鑛山鑛區で採業を開始したが成績は頗る良好である、殘り二基は茂山の選鑛設備の運轉開始と相俟つて明年中に完成する事になつてゐる

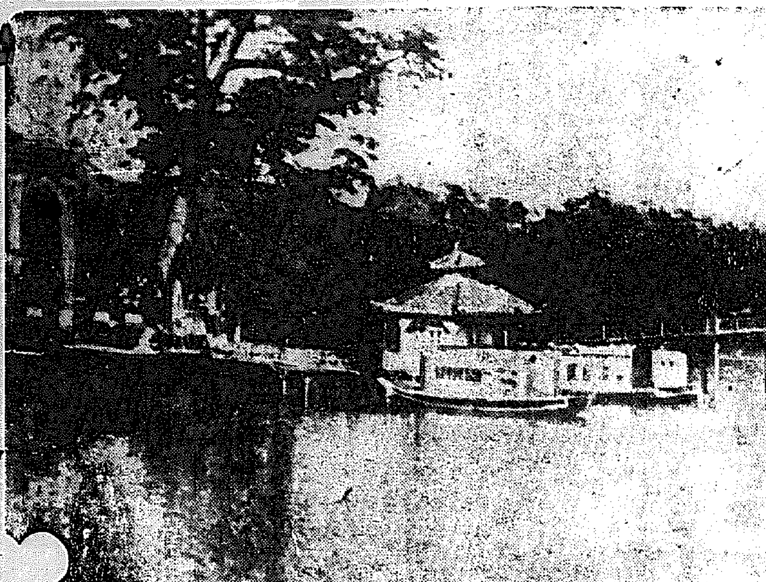

（寫眞は汕頭潮州西湖）

北支向鮮米
本年中に八十萬石に達するか

北支向鮮米は既に卅五萬石の輸出許可を行つてをり、うち四萬石は已に天津、鎭南浦に滯貨となつてゐる現況にあるが、現地より本府に齎された情報によれば更に卅五萬石の輸出を要望してゐるので本年度中の輸出は八十萬石以上に達することは殆ど確定的とされるに至つた

物資統制強化に伴ひ物資の獲得は中央會を通せねば不可能となり從來他手段によつてゐた購入が必然的に集中されて來た爲と見られてゐる

漁業用物資の 品質價格など
全面的に調査

漁業用物資の配給圓滑化に對しては關係當局でも慎重考慮中であるが、朝鮮漁業組合中央會では物資獲得に努力する一方綿糸、綿網、針金、鋼鐵を除いた物資は夫々代用品、國産品を活用する方針を確立、これが生産品質、價格等につき全鮮的調査を行ふことになつた

なほ同中央會扱の物資共同購入は本年五月迄に九十餘萬圓、本年末迄には二百餘萬圓に達する見込で、前年度（十二年七月十二月）の四十餘萬圓に比し著しい增大振りである、この原因は

民有林造成費
七十四萬圓要求

時局下における木材資源の涵養は當局の急務であるに鑑み本府林政課では廿ヶ年百萬町歩の民有林造成方針を堅持すると共に計畫第二年目たる昭和十五年度に於て七十四萬圓の豫算を總督に要求、四萬町歩の民有林造植を企圖してゐるので近く財務局に右の豫算要求を提出の筈である

米穀の道外 搬出量調べ

本府農林局調査昭和十四年五月分米穀移動は左の如し（單位石、括弧内は十一月以降累計）

▲米穀道外搬出數量 ▲京畿二八、二一八（二二一、六六〇）▲忠北三四、七八〇（三三六、七四八）▲忠南一一九、五一三（一、一九一、四六一）▲全北四〇、六七五（二九一、三三六）全南三二、七一八（三三二、一一二）▲慶南九二、八二三（七五

魚粉の第三國輸出
本府は本年も極力促進を企圖

魚粉の第三國輸出振興に關する内鮮間の斷定は既に二關の紙門を見てゐるので本府では本年も極力輸出促進を圖る方針で漁期に入るまでには萬事準備を完了する筈である、而して内鮮間の輸出統制問題は現在のところ斑然するが近きことはないと見られるが、現狀は水產油と油肥との間に統制が出來てゐるから問題はないが、内地は從來油肥生産が自由な取發をして來ただけに統制が缺けてゐるので農林局が統制を行はんとすれば、先ず生産の統制からかゝらればならぬ狀況にあるので内鮮二元的輸出統制の如きはその後に來る問題と見られる

西鮮中央鐵道の 運轉回數決まる

本營業開始を控へて着々準備を進めてゐる西鮮中央鐵道の營業料金は目下鐵道局に認可申請中で大體廿六日料率を決定認可の筈である、輸送運轉回數は旅客列車二往復、混合同二往復、動車三往復その他臨時列車數本で一ケ月平均三萬噸

魚類の代用皮革製造に
助成方策を本府も考慮

朝鮮の沿岸に付サメ、フカ、メクラウナギ、フグ等皮革代用漁族が頗る豐富に點在するので、本府水產試驗場及支場では代用皮革の試驗研究を進めてゐるが、メクラウナギ等の如きは既に實驗を脱して既に製品化の試驗に移されて居り實用化される傾向にあるので事業家に對する本府の助成方策の確立は目下の急務であるとされてゐる、之に對して本府水產課では十五年度豫算に助成費を要求したい内意を有してゐるが不日局議に諮つて決定することとならう

鮮内の政府米 拂下げが効果的
米價引下のためには

最近の米價は内地に比して朝鮮が地高の傾向を示し各方面から引下げ希望があるが、これが對策としては朝鮮内にある政府米の拂下げを行ふが効果的であるといはれてゐる、而して公式に内鮮間で協議を進めるとともなれば朝鮮側としては右の提議をなすことゝならう

鮮產鰮油販賣 隨意契約を採用
一罐三圓九十八錢で

朝鮮産鰮油の十四年度販賣は協議の結果新形式が採用された模様で、表記の新形式が採用された人札、委託の新形式が採用されたがこれと共に内地魚油肥料會社の[illegible]と相俟ち最終如何なる方法で取引されるか成行を注目されてゐた所、廿三日油肥鰮と硬化油側の交渉の結果、本年度第一回鰮油は隨意契約が限られ一罐三圓九十八錢（ペラ賣）で左記各社へ配賣されることになつた、價格三圓九十八錢は輸入に換算すると四圓四十錢、内地價格より四十錢の安値となり油肥鰮の意向として朝鮮鰮油の大局的立場及硬化油會社との圓滑調整を企圖してゐる自制的價段として注目されてゐるなほ指定販賣會社として日本合鐵第一工業製藥の二社が加へられ計十三社となつた

而して油肥側が入札に附すれば高價にうれることを知りながら隨意契約としたのは同會が公共的色彩を有してゐるので自制して適正な價格で賣却すると云ふ建前によつたものである

◇第一回販賣數量十一萬三千七百十四罐、一罐三圓九十八錢

◇販賣先▲第一製藥六五〇〇▲小倉化工六四〇〇▲旭電化三一、二九八▲日本合鐵六五〇〇▲日本油脂一三ン一二、二九八▲日本油脂二三、〇〇〇▲ライオン一二、〇〇〇▲大阪水七、〇〇〇▲朝小倉油脂二一、二〇〇▲大阪水七、〇〇〇▲朝聖一五、五〇五

放射線

【秋田】…本莊警察署では前線に「五分刈りときめ髭に[illegible]」と自轉振りを示してゐる

【千葉】…千葉市院内小學校で三年生以下約千名の兒童の崇拜者を調べたところ乃木大將が第一位、外國人は一人もなかつた

【長野】…金屬と皮革を用ひず香精[illegible]と木と藺草で仕上げた「保國靴」を明治[illegible]した、明森村小松[illegible]氏の發明

【群馬】…大胡町役場の開先にある桐樹（高さ一丈五尺）の梢ちかくから松の木（徑一寸）がぐんぐん伸びてゐるのを「珍現」おらが町の名物が殖えた！で大よろこび

【神奈川】…ヘマ高の[illegible]の[illegible]が國策[illegible]方針を確立した、草雉でなければ登れぬ山へ、といふので別名草雉登山ともいふ

【石川】…麻雀禁止く、加賀の白山の山開きは七月十日

【愛知】…男は丸刈り、女は白粉ぬき、これで一年二億四千萬圓は浮く、第三師團司令部の提唱

【京都】…京都市内の興亞記念日京商興行協會各館では白衣勇士、遺家族兵士を招待慰安する

【大阪】…興亞に協力させて下さいと大阪南街の藝妓連、金爆中國に參加して盛んに金製品を持込む、金環、時計、指環、耳環など

【兵庫】…興亞記念日の神戸ではダンスホール、カフエー休業して奉仕氣分を扶殖する

【島根】…昨年中の縣外出稼ぎ總數六萬六百四十二人（出漁、移民は含まず）これでは縣内の勞力が足りなくなる

【大分】…東大分、八幡、鶴見の三村を大分市に併合してグレート大分市が生れる、八月一日

【滿洲】…北滿奧地の日本移民地に發生した風土病カシンベツク氏病の病原は憑酷の井戸水からだと判つた

【北支】…山西省五台山の寺院六十餘、僧一千、東亞佛教の眞理探究に邁進しつゝ、いつまでも聖戰に非常時[illegible]

明解圖式 圍碁大辭典
碁界不朽の大著述！

ベルプ統制により用紙の供給困難なるためと、全三卷二千五百頁に及ぶ大冊にて再版印刷不可能なるため、新圖一千部限り申込を締切す。一千部に達したる時は期間中と雖申込を謝絶するを以て一日も早く申込あらん事を。

一千部限定の理由

昭和碁界の耆宿、鈴木七段が五十年の蘊蓄を傾到して完成したる碁界空前の大著述、如何なる定石、如何なる變化も洩さず收錄して、運用の限りを盡す。難解なる局面に遭遇するも本辭典を利すれば忽ち氷解して、勝利の榮冠を握る事が出來る。

全三卷 全國各地の書店にて實物を御覽あれ

第一卷 置碁篇 四六倍判・紙數凡 六百十頁・收容五千圖 六千四百五十九圖
第二卷 互先篇（上） 四六倍判紙數凡 六百四十四頁・收錄五千 圖六三一〇圖・箱入
第三卷 互先篇（下） 四六倍判七百五十六 頁・收錄五千圖六千八 百三十六圖・箱入

▼第一回配本 互先篇 上卷 申込と同時に同時配本

各卷 六千餘圖の碁譜挿入

圍碁の各冊六百餘頁の大冊、然も碁譜は左の如く一頁に十二圖を挿入、これを六百頁にして實に七千餘圖、定石の集積と變化研究の著者の努力と、そして膨大なる製版の圖面を搬てした發行者の苦心は驚異に値ひする。

豫約略規

▼發行部數 一千部限定
▼體裁 四六倍判オフセツト美術印刷・箱入 山崎製・紙數各冊六百頁以上の大冊
▼會費 一冊金四圓五十錢
▼送料 内地四十五錢 朝鮮七十五錢

內容の一部

一千部限定 豫約募集

▼內容見本 申込次第進呈

豫約〆切 八月十日

七段 瀨越憲作著
最も易しく說いた最新圍碁概論 賣行止る處を知らず四十八版！
本書は圍碁界の耆宿大瀨越が、圍碁とはどんなものか、上達の秘訣は？等々の問に答へて、委曲詳細に說述されし書で、唯一無二の圍碁入門書であり、圍碁必備の虎の卷ともいふべき書である。

圍碁讀本 三部作 各一圓八十錢 送料二十一錢

▼續圍碁讀本
▼圍碁手筋讀本

正解から一歩進んで、定石の活用、打ち込みの急所、死活の要點等を說き、稍々高等戰術に及んだ書である、大好評二十八版！

本書は手筋寶典ともいふべき書で、凡ゆる手筋例へば、切り違ひ、打ち込み、頂け、殺り、吹合、行び、等說いて餘すなく、大好評七版！
碁人必携の書である。

新案カード式 碁の手どころ 七段 岩本薫 七段 加藤信 共著

電車の中でも、汽車の中でも、一寸取り出して研究出來る。早く讀み、正しく考へる實力養成の鍵がこれである。素晴らしい好評

(1)活の卷 (2)殺の卷 (3)劫の卷 (4)攻合の卷(上) (5)攻合の卷(中) (6)攻合の卷(下)
ポケツト型携帶至便 定價各冊 金九十五錢 送料 各六錢

▼六段 橋本宇太郎著 碁の考へ方 攻め方守り方 全二冊 定價各金一圓三十錢 送料各二十一錢
▼六段 久保松勝喜代著 碁の勝負處手どころ 全二冊 定價各金一圓五十錢 送料各二十一錢
▼七段 木谷實著 定石と布石の統合 定價金二圓 送料金二十一錢

東京市神田區錦町一丁目五 振替口座東京四五三四〇番 電話神田二二二六・二二二七・二二二八
誠文堂新光社

原料香水
オリヂナル香水

お望みの匂ひを御自分でお作り下さい！

單一香素をお望みの方又香水調合に趣味のある方のためオリヂナル三十八香素中より左の五成分を分離しました

オリヂナル ローズ
オリヂナル リリー
オリヂナル バイオレツト
オリヂナル ヂヤスミン
オリヂナル ヘリオトロープ

各々個性のある芳香ですが、それぞれを調合するか又從來のオリヂナル香水を加へて皆樣お望みの匂ひをつくるのも近代人の常識です

定價 小瓶 六十三錢 中瓶 一圓二十六錢 大瓶 二圓五十二錢

東京市日本橋區本石町天宮前
本舖 株式會社 安藤井筒堂

當選御禮
忠北鎭川郡鎭川面協議會員
野田兼長 李軒徐 四元壽 禹中平忠 鄭性三 道東 金漢二 鄭籠榮男萬雄源海平洙

當選御禮
忠北鎭川郡文白面協議會員
林淳鹿

當選御禮
忠北鎭川郡德山面協議會員（當選順）
趙漢星 鄭主瑚 俞昌根 鄭錫宋 慎鳳晃 岡部銀三郎 李再範 李學卑 洪哲憙

當選御禮
忠北鎭川郡梨月面協議會員
趙鏞國

當選御禮
忠北鎭川郡梨月面協議會員
李鎬爽

當選御禮
忠北鎭川郡文白面協議會員
林[illegible]洙

當選御禮
忠北鎭川郡梨月面協議會員
李龍翼

當選御禮
今回忠北鎭川郡梨月面協議會員改選に際し不肖立候補致候處深甚なる各位の御後援に依り當選の榮を得候段奉感謝候茲に乍略儀紙上を以て御禮申上候
李匡雨

東京市京橋區寶町一
昭和電工株式會社
社長 森矗昶

東京市京橋區寶町一
昭和鑛業株式會社
社長 森矗昶

門鐵後半の釣瓶打 鮮鐵拙走に長蛇を逸す

全國實業野球界の覇者門鐵對鮮鐵の第一回戰は二十四日午後一時三十五分から龍山球場で開始、谷、佐竹三氏審判、門鐵先攻で開始、接戰の末六對五で門鐵辛勝第一戰をものにした、試合三時十五分

鮮鐵 300100001—5
門鐵 100003020—6

鮮鐵 島口、野村、京田、田澤、澤田、中山、三石、前田、森田、西國
打數33 安打10 犧打0 盗壘0 三振1 四死球3 殘壘4 失策3
門鐵 山川、佐澤、宮崎、石川、市東、瓜河、生村、石橋、河村
打數34 安打7 犧打1 盗壘2 三振5 四死球4 殘壘6 失策3
▲二壘打 石川、中島、前田、▲三壘打 三村 ▲審判

戰評

一回門鐵佐山は第一球を三壘前に絶好のセーフテイバンドして遠投に出で成功したが市川の二飛に封殺され二死後、宮崎の二飛を持田ハンブルして市川生還一點を先取したが鐵道はトップの中島右中間に堂々たる二壘打を放ち、山口四球に續き星野一前を野手前殺を急ぎ三壘送球惡く走者に觸れ中島一旅生還、三村のバンドを三壘手前進を惡送し安打となり同無死滿壘、石原中飛で山口生還し前田の左中間二壘打で星野も還り、持田投前の時三村本壘を窺ひ一壘からの返球でホーム寸前で刺されたのは惜しかつたが、堂々三點を獲得二點をリード、更に四回前田中前安打し投手の一壘牽制惡投となり二壘三進一死後酒井の中前安打で還り一點を加へたに反し門鐵は二、三、四、五回前田投手の好投に押へられ、各回とも三者凡退に退き、前半は鮮鐵頗る有利に戰つたが六回に入り門鐵市川二壘横安打し佐澤三振の時二盗、宮崎四球に續けば石川左翼二壘打を放ち市川宮崎兩者生還、二死後河村（広生）の投手足下を抜く安打で石川も還し猛打振りを發揮、今まで好投した前田をノックアウトし森田投手となり石橋を三振に打取つたが一擧三點を奪ひ同點となり試合は後半戰に俄然活況を呈した、猛追撃で同點に漕ぎつけた門鐵は更に八回敵失と四球

鱗打を巧に生かし安打一本ながら二點を加へ勝敗決定したかの如くみへたが、鮮鐵最後の攻撃に移り三村遊撃横安打し石原遊飛で二死、前田右前安打し二死走者一二壘となつたが、石原出過ぎて二、三間に挾殺される凡走に溜息されたが堀澤（持田代打）左翼前テキサスは奏運の二壘打となり前田生還、森田四球に續き、竹田の一壘横安打のとき堀澤二壘から一擧本壘に殺倒したが右翼から好送球を捕手カットして本殺して寸前で刺され萬事休した、鮮鐵は安打數に於て門鐵を凌駕しながら惜敗したのは、走壘の拙劣なことを如實に物語るもので今後の精進を望む、門鐵は八回から主戰投手河村をプレートに送つたが、鮮鐵打者は僅か二インニングで二壘打を交へる四安打を浴せてゐるが、球速あり、曲球もブレーキ鋭く、只惜しむらくはサウスポー獨特のセネターホンキーとがない

【寫眞】六回表二死後河村の投手足下を拔く安打で石川生還

けふ全京城と對戰

全國實業野球界の覇者門鐵野球部は鮮鐵の招聘に應じ二十三日朝釜山上陸、午後全大邱と對戰これを一蹴、廿四日は鮮鐵を撃破し愈よ今廿五日午後一時から京城球場で全京城と對戰することになつた、門鐵は本年以來昨日の鮮鐵戰を加へ十五戰中僅に八幡製鐵に二敗、勝負中止に一敗したのみ、然も何れも接戰してをり、その實力は第一流投手を二投手を起して最後に主戰投手をマウンドに送つたとはいへ、足許を脅すに充分なものがある、選抜チームを主體とする全京城の

并監督は左の如きメンバーで臨むやうな口吻を漏した

田島 田田 山口 山本 田
西中 増鐵 秋山 前田 島田
5 8 2 3 9 7 2 1 6

田田島田口川島田
増西中鐵山小鐵島
4 5 8 3 9 2 1 6

若しこれでは眞の強力なものかどうか頗る不安なものがあるで行くべきではなからうか、中島、増田は共にトップ打者として最適であるが、中島の長打を買ふものであり、鐵島を先發させ、ノックアウトされた場合の事を想へば鈴木や門村を先發さすべきが至當のやうに思はれるが、只一回の勝負に第二級投手を起用する必要はあるまい、小川は若いところはあるが、元氣と打撃において前山より勝つてゐると思はれる、秋山は老巧であるだけにピンチに崩れてゆくのが常ではあるまいか、何れにせよ高賞が含まれてゐるかの如き編成は避けるべきで、眞の強力なメンバーで對戰することを希望する

ゲーリッグが小兒麻痺に 引退するか、容體憂慮さる

【ニューヨーク特電】（インターニユース）米球界の鐵人として鳴り響いた、二千百卅回の大記録者であり、また二度にわたつて日本遠征に加はつたニューヨーク・ヤンキースの強打者ルウ・ゲーリッグ選手は今春來とかく健康勝れず、シーズン開幕の八試合に出場したのみで以後ベンチを離れずファンを失望させてゐたが廿一日專門醫の診斷の結果、稀症の小兒麻痺病にかゝつてゐることが判明、或ひは引退のやむなきに至るのではないかと見られる、これがため同選手の所屬するヤンキースは勿論のこと米球界はあげて同選手の容體を憂慮してゐる

マツク老の出馬 前例破る

【ニューヨーク特電】本年度東大リーグのオール・スター試合は來る七月十一日ヤンキー・スタヂアムで擧行されるがアメリカンスの監督は大先輩コニー・マック老が當る事に決定された、右はランヂス總務とハーリッヂ（ア・リーグ）フリック（ナ・リーグ）兩會頭の協議によるもので前年度ペナント獲得チームに監督させるといふ前例を破つた決定である、なほナショナル側は前年度覇者カブスの監督ハートネットが任命された

〃冬季大會計畫〃 ヒ總統正式承認

第五回オリムピック冬季大會のガルミツシユ・パルテンキルヘン開催を引受けたドイツ・スポーツ界首腦部は大會に對する諸準備計畫を練り廿日これが成案を得て體育長官チヤンマー・オステン、第五回冬季大會組織委員會々長リツタ・フオン・ハルト博士、ドイツIOC委員ライヘナウ將軍、ドイツ體育次官エンデ三氏がベルヒテスガーデンの山莊にあるヒトラー總統を訪問、第五回冬季大會の準備狀態計畫、大會機構等を具申し正式承認を得た

朝鮮團體對抗 重量擧競技會

銃後國民の戰力向上と團體對抗による重量擧競技の普及を圖るため朝鮮重量擧競技聯盟主催になる第一回朝鮮團體對抗重量擧競技會が來る七月九日午前十一時から京城運動場において開催せられることになつたが申込その他の規定は次の通りである

▲申込 六月三十日までに府内花園町四〇〇番地重量擧聯盟宛て參加料三圓
▲體重及人員 輕量級以下三人選手體重合計一七一キロ未滿、重量級以上三人選手體重合計一七一キロ未滿
▲人員一團體三人後補を認めず
▲競技種目 押擧、挺擧、差擧

けふのスポーツ

庭球 本社主催、全鮮庭球選手權大會中央豫選、九時、京城運動場コート
野球 門鐵對全京城、一時、門鐵對鮮鐵三時、京城運動場
綜合體育 京畿道女子中等學校體育大會、八時、京城運動場
排球 府内女子中等學校排球學年對抗大會、九時、京城運動場
武道 全鮮刑務所武道大會、九時、西大門刑務所

加奈陀籠球軍出發

【ヴアンクーバー廿一日發同盟】カナダウエスタン籠球チーム、ウインクラー監督以下一行十二名は廿一日正午ヴアンクーバー發郵船氷川丸で日本へ向け出發した、出發に際しウインクラー監督は左のメッセーヂを寄せた

日本によつて示された好意と友好的ブリテイシュ・コロンビア州及びカナダによつて現はされた善意は兩國民間の友情關係を緊密にし、且つ効果あらしめるべからざる價値あるものたらしめるであらう、今回私達の日本への友誼的訪問はカナダが日本に對して何等惡意をもつものでないことを日本の方々に知らしめ又日加兩國の貿易關係において相互に最もよき市場であることの認識を助けるであらう日本の方々が私達を親善使節として受入れていたゞくことを衷心から希望する

アマ拳鬪強化 先づリーグ對抗 六大學聯盟で

東京六大學拳鬪聯盟では今般アマチユア拳鬪競技の發展を圖るため新に結成された東京醫學部リーグ（加盟校明藥、昭和醫專、日醫、日大齒、東齒）選抜軍と六大學新人軍との第一回對抗拳鬪戰を來る廿六日午後六時から日本青年館で擧行することゝなつた、なほ今後は六大學及び醫學部リーグと三大學（早慶明）リーグとの對抗戰も計畫されてゐる

鮮滿對抗競技 體操豫選會

全朝鮮體操聯盟主催第二回鮮滿對抗體操競技大會體操競技豫選會は來る七月十四日午後二時から京城師範學校運動場で開催されるが競技種目は左の通りである
一、徒手 二、跳箱 三、平行棒

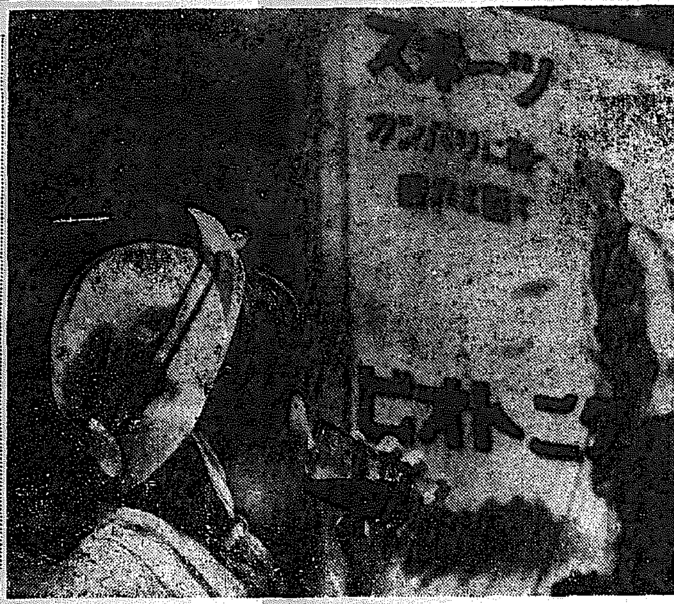

貳等 中島强氏撮影（本社主催牛耳洞カメラハイク）

本社寄託獻金

國防獻金

一、金二十圓也（六月二十二日受）京城府櫻井町二ノ一八 福島 ツマ
一、金二圓二十錢也 慶州郡旧月面代表 面長 朴 瑾 照
一、日計金二十二圓二十錢也
一、累計金六萬七千七百十四圓三十二錢也

皇軍慰問金（六月廿一日受）

一、金五圓五錢也 江華郡佛恩公立小學校兒童一同
一、日計金五圓五錢也
（六月廿二日受）
一、金拾六圓也 慶州郡旧月面西倉里 代表 徐 丙 德
一、日計金拾六圓也
一、累計金八萬參千四百四圓五錢
總計金拾五萬壹千壹百拾七圓拾七錢也

是なら— 弱い軀が強化する

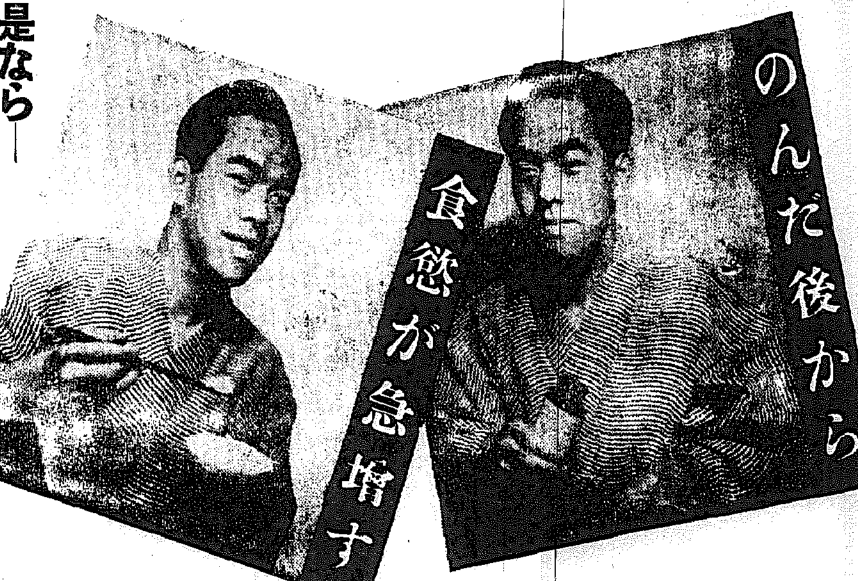

胃腸衰弱肺患 貧血虚弱體に 一度實驗あれ

胃腸が弱いとかわるいとかいふ人はすこぶる多いのでありまして身體扁弱の根本は胃腸障碍と看てもよろしいほどであります。また身體の强壯なる者、日常の活動力の旺盛なる者はことごとく胃腸機能『消化營養』の健全なる者にかぎられてゐます。

かの結核のやうな病は時には胃腸の健全な者にも感染し發病を示します。ところが、胃腸の健全な者は榮養の補給が充分に行はれますから、容易に結核に打ち克つことができます。しかるに胃腸虚弱者が結核に罹ると、榮養の補給が困難で次第に結核菌に蝕ばまれる消耗の狀態に死の轉歸に近づく結果を免がれません。それ故、何病でもあれ恢復を計るにはまづ胃腸機能の更生が第一であり、病者の食慾が目に見え進んでくるやうになれば健康回復の彼岸も近きにありと考へて差支へありません

食慾を亢めるためにぜひお薦めしたいのはネオネオギーであります。この藥物の消化力は、誰方も驗してみたらすぐ判明するが、驚くに豫想以上であります。併も單に消化力が强いばかりでなく、ネオネオギーは胃の無力狀態、及び腸の吸收不良を醫し、榮養を血肉に同化する作用を旺んとし體力的に回復する稀らしい藥物であります

購入の注意

正價 三百錠入（一月分）一圓二十錢、五百錠入二圓、他に植物ホルモン劑はネオネオギーのみ。故、必ず商名して購入あれ。直接申込みあれば代金引換で、病者御希望者のために（ハガキで申込）送料、全部當所で持ち急送の便す。

申込所は 東京日本橋區濱町六
日本微生物研究所（ＮＮ３Ｄ—３０４）

ネオネオギー

法人登記公告 威陽出張所
[illegible]

法人登記公告 龍山出張所
[illegible]

法人登記公告 平澤出張所
[illegible]

法人登記公告 龜城出張所
[illegible]

法人登記公告 楊口出張所
[illegible]

法人登記公告 長津出張所
[illegible]

花柳病專門 恒松醫院 太平通府廳前大漢門前入 電光四〇〇二番

健 全 若 肌

此の際けはしいお化粧などはお互に愼んで明朗で健康な身嗜みに、銃後女性の强い心意氣を現しませう！

それにはレートクレームが一番理想的です。自然のお肌の美しさを、奧からイキイキと生かして見るからに潑剌とした健やかな素肌にしますから！

タップリ含んだ榮養スバラしい美肌作用がお肌を美しく生れ更らせるのです

殿方のヒゲ剃り後にも是非御用意下さい

乳化完全 滲透最高

レートクレーム

日曜の科學

高度の眞空を作るポンプ
油の分子で空氣を彈き出す

（從）來の眞空ポンプでは到底及ばなかった高眞空度の眞空を作る機械がイーストマン・コダック會社のヒックマン博士によって發明された、その眞空度はどのくらゐかといへば、一つの分子が五百呎飛んで、始めて他の分子に逢ふといふ狀態のものである。空氣の分子の大さは直徑が〇、〇〇〇〇〇一センチメートル（一センチの千萬分の一）くらゐのものであるから、これが五百呎飛ぶといふことは自分の長さの一〇、〇〇〇、〇〇〇〇〇倍以上飛ぶといふことであつて、人間に當てはめると一〇〇、〇〇〇、〇〇〇マイル以上旅行して初めて人に逢ふといふことになる。一億マイルといへば地球から太陽までの距離位である。これで、この眞空度がいかに高いかが判る

（氣）壓で表はすと〇、〇〇〇〇〇、〇五ミリメートルであつて、普通の氣壓七六〇ミリメートルは、その百億倍以上である。この眞空ポンプはガラス製に複雜極まる管を張り廻した非常に精巧なもので、その油路は一部で油が熱せられ油の蒸氣が通つてゐるやうになつてゐる油の蒸氣が或る點へ來ると、そこに眞空にする容器に通ずる口が開いてゐて、その容器から來た空氣の分子に油の分子が衝突してそれをたゝき出すのである

見事に成功した空中給油

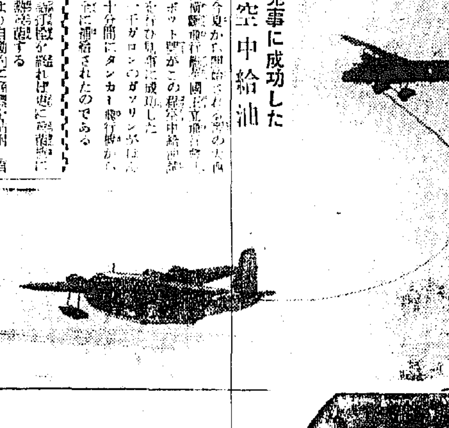

◇今夏から開始される米國の大西洋横斷旅客飛行に備へ、國立航空會社ウボット號がこの程空中給油試驗を行ひ見事に成功した◇千ガロンのガソリンがほんの十分間にタンカー飛行機から安全に補給されたのである

釀造工場に究めるビールのみなもと
こゝにも見る近代機械化過程（永登浦工場見學記）

年産百五十萬石鮮內需要の大半を供給する朝鮮麥酒を見學する――猛暑もよろし眞夏の涼味わく泡沫のビールだ、先づ本源を確めざらめやはといふ譯で訪れた先は永登浦工場だ――

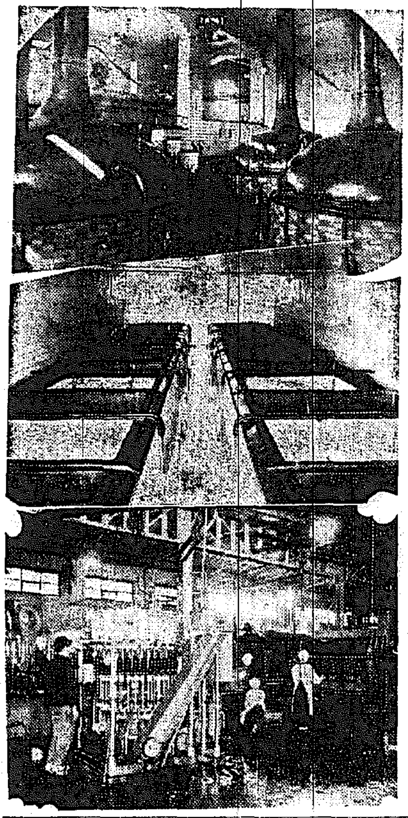

工場保木臺 西氏に先づ案內されたのは仕込室だ、ビールのもとは大麥、それも、もやした麥芽から麥芽糖に變へられ更にそれがアルコールに醱酵させられるといふ筋書、仕込みといふのは麥芽造からアルコール醱酵までの過程をいふのだ　最初粉碎した麥芽は仕込槽から仕込釜に廻され煮沸かして糖化される、場內には銅製の大釜がドッカリ三つ腰据ってゐるが、暑いこと限りなしだ

釜の一つは 麥芽汁を七十五石入るといふのだから其大きさも想像されよう、次に冷却室に入る、麥芽汁は並に並んだ細い鐵管の上を上方から下方に流し落し急速に低溫に冷却される醱酵時に腐敗を防ぐためである、冷却が終ればいよ〳〵醱酵といふ段取りになる、槽の中の麥芽汁は醱酵純粹培養されたビール酵母が添加される

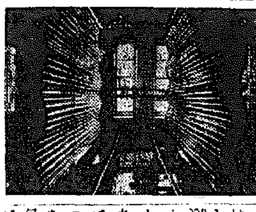

この部屋は何んと仕込室に反對に夏服では寒過ぎてオーバーが欲しくなるが、それもそのはず寒暖計は零度を示してゐる・ビール會社は熱帶から寒帶まであるわけだ

こゝで十日 間新ビールは寒さにふるへてゐると新酒ビールが出來上るのである、無菌裝置な二重ドアの嚴重な部屋を出ると次は貯藏室、醱酵を終つたビールは又こゝで零度の定溫の中に九十日間も寢かされる、こゝに始めて一人前の芳醇な熟成ビールとなつて人々の喉笛を鳴らさせるのである、ビールは一朝にしてならず何んと百日かゝるといふ譯だ、ビールは葡萄酒と並び等しい性質をもつといふ

貯酒室は十三室あつてどこも白い貯酒タンクがどの部屋にもギッシリ詰つてゐる、その一つのタンクに七十五石もビールの入つたものが二百七十箇もあるから實に壯觀だ、各部屋を見て感心することは施設は近代機械工業の花形、この巨大なビール釀造に勞働する人間は僅かで八割は掃除に一割が釀造その他の勞働をする

充分熟した ビールはよく壜詰作業にかけられる、何んとこの壜詰機の優秀なことよ、一台が一時間に五千本自動的に作業するといふが現在は二台、近くさらに優秀なのを一台据えるといふ

壜詰を完成する機械が運搬機で運ばれ自動的に洗壜機によつて首環におさまつてしまふ、白日機たなければ醸造されないビールもこゝの機械工場では丸で機關銃のやうなスピードで打出されるのだ

【寫眞】上仕込釜、中醱酵室、下壜詰機

氷や雪で流線形の研究

飛行機 自動車、機關車、列車等の流線型を完全に、そして能率的に求めるために、氷、雪、ドライ・アイス、ナフタレン、樟腦を用ひる方法が米國農務局のアルバート・クレーマーといふ技師によつて發明された。最近それらの物質で大體の形を作り、風洞に入れて試驗すると、不用な部分が溶けて、完全な流線形となるのである

普通の試驗法では、深山の模型を作つて一々別々に風洞に入れて試驗し、その中のどれが最も優れてゐるかを決定するのであるが、かやうな方法は面倒である上に、完全な形は求め得られない。

この新しい方法では、風洞にガラス張りの覗き窓を作り、冷やした空氣か熱した空氣を送る裝置を設けるのである。

氷や雪 で大體の形の模型を作つて風洞中の適當な位置に固定し溫度を氷點下に保つた風を吹き送り、次第に溫度を高めて行く、すると、模型の表面に抵抗の部分がもしあると、そこには渦流を生じ、その渦流によつて生ずる熱のために、そこが溶け去り流線形ならざる部分が取り除かれてしまふのである。模型を樟腦やナフタレンで作つても、これらは高溫度によつて容易に昇華または蒸發するから、氷や雪と同樣に流線形になるといふのである

染色とはどんな現象か

染色 といふ現象は物理化學的にみてどんな過程をいふか、ちよつと面白い問題ですが、實のところ染色に關しては未だに學術的一般的に適用する理論といふものがないのです、しかし個々の染色過程をしらべてみると大體纏まるといふ事の科學的な分け方は大體この位になりさうです、一つは染料の分子が被染色物質と化合して仕舞ふ場合と、もひとつは染料分子が機械的に被染物に物理的機械的に結びつくに過ぎない場合とです

たと へば木綿などの纖維物質纖維の染色の場合は、染料が細胞間に吸入されることに過ぎないだけのことに過ぎません、次に染料はどんな物質が使はれてゐるかといふと主として有機化合物の芳香族、つまり鎖狀形の分子構造を持つたベンゼンの誘導體がそのすべてを占めてゐるといつてよいのです（京城高工二瓶教授談）

米國に於けるアインシュタイン

アインシュタインといへば近く相對性原理が思ひ出される世界有數の物理學者であるが、ナチスを逃れて現在は米國の或る研究所で熱々研究を續けてゐる時代のエピソードを一つ――

博士は 無頓着な性格を持つてゐた、或日博士は或米國の町を歩いてゐると、とある一軒の家の入口に立つてゐた婦人の男が博士に禮を下げ挨拶を返した、するとその家の主人が一人嚴粛な態度で『先生一體この宇宙の外には何があるのですか』と一問を發した、すると博士はニコ〳〵しながら『いや、御心配には及びません、あなたがそこへ行く氣遣ひはありませんからね』と

豆知識

☆一九一二年に南アフリカのクルーガー國立公園に四萬の野生動物がゐました、今日では二十五萬頭、そのうち象が約五百頭、河馬が千二百頭、ジラフが千五百頭、黑の犀は五頭だけです

代用品の總決算
（皮革に代るヴァルカナイズ）ゴムはカーバイトから

金屬、ゴム、皮革、棉花、羊毛、パルプ、木材等の重要物資が著しい消費と輸入制限とから需給不足を告げてゐるのが現狀ですが、現在發見され工業化されてゐる代用品をあげてみるとざつと左の通りです

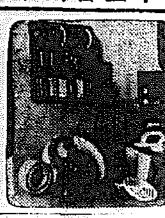

金屬代用品 金屬その他の金屬代用品としては合成樹脂、陶磁器、硬質硝子、木竹製、セメント製品、セルロイド製品、ヴァルカナイズとファイバー等があります、合成樹脂は元來天然樹脂の代用品として化學的方法で合成された物で電氣絕緣性が高いので電氣器具に使はれて來ました、合成樹脂は石炭酸、尿素、カゼイン等をフォルマリンで縮合させ有機纖維に浸み込ませ、熱と壓力で成型或は積層したものです、之は硬度高く耐酸性、耐摩耗性があるので齒車滑車、化學機械その他の機械の部分品に使へ、陶磁器は昔から壞れ易いものと思はれて來ましたが研究の結果強靭になり今では瓦斯コンロからストーブ迄作れるやうになりました

セメント製品としては鐵筋代用セメントに藥品を調合して硬度を高める方法が發見されました、之にはストーン・ナイトとかスナイトといふものがあります、又セメントと石綿で出來るエタニットパイプは鐵管代用品として有名です、セルロイドはボロに酢酸を作用させて纖維を作り、樟腦を加へます、之は實際で加工が容易なので色々な物が出來ます、臭氣のある事と燃え易い缺點がありましたが最近では研究の結果改善され無臭セルロイド、不燃性セルロイドが出來てゐます

皮革代用品 靴底や調帶にする皮は主として牛馬の皮であります

ヴァルカナイズドファイバーとはボロで製いた紙を鹽化亞鉛で膨潤硬化させたもので從來から皮の代用品としてトランク等に使はれてゐるのですが米櫃、機械カバーその他の金屬的用途に使用出來ます

鞄を使用して來ました、牛革の供給減に伴ふ代用品として鮫革、豚革、ヴァルカナイズドファイバー、セルロイドがあります鮫や鯨は朝鮮として比較的豐富にあります、鮫革は靴の甲革に、鯨革は底革になります、鹿革といふのは綿、麻、スフ等の基布に纖化塗料、ゴム塗料を塗つたものですヴァルカナイズドファイバーとセルロイドは前述した通りです

ゴム代用品 ゴムも朝鮮內に産しないで毎年一千萬圓近く南洋方面から輸入してゐます、この代用品として再生ゴム合成ゴムがあります、再生ゴムは古ゴム靴、古タイヤー等の古ゴムを製品で熱化再生するのです、その性能は生ゴムに大體似通つたものです、合成ゴムはカーバイドから製造した炭化水素を重合させて作ります、これは天然ゴムに近い又はそれ以上の性能があるのですが價段が高く、未だ完全に工業化されてゐません

其他の代用品 以上の外に石綿の代用品として硝子綿（グラスファイバー）岩綿（ロックウール）等があります、硝子綿は硝子を細い纖維狀にしたものです、岩綿は玄武岩等の岩石を纖維狀にしたものです、鞣皮材料として必要なタンニン材料の代用品として石炭酸から作つた合成タンニンとパルプ廢液から取つたタンニン代用品があります、棉花羊毛の代用品としてステプルファイバー、羊毛（シルクウール）大豆カゼイン羊毛（大豆蛋白質から造つたもの）があり、麻の代用品としてはマオランといふ植物の纖維が利用されてゐます

以上述べた所が代用品の主な物であります、事變當初に比べますと代用品も格段の進歩をしましたがまだその數量が少いとか品質に不十分な所があります。それでその増産と品質改善に努め、時局下における物資需給の圓滑を圖らうとしてゐます【京城商工獎勵館開催中の代用品展から】

夏の美容
これからの惱みシミ・ソバカス、色黑顏を朝夕の手輕な洗顏で色白く美肌にする法

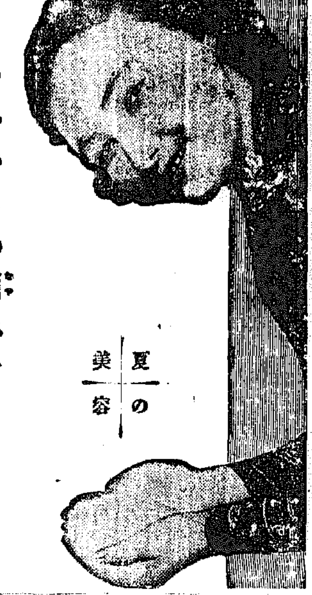

すつ かり明るい陽氣になりお顏にシミやソバカスの出來てゐる方は、特にそれが目立つて來ます。困つた事にお顏の色が黑い人より白い人にシミ、ソバカスが多く出來るので、美しい顏だちでもまことに興ざめのものです。しかしソバカスや日焼、ニキビにしても一旦出來て終ふとなかなか治りにくいものですから何よりも豫防が大切です。

豫防 の先づ第一は地肌を直接日光にさらさない事が大切です。日光とシミ、ソバカスは相當に關係があり、日光に直射されますと黑い色素が殖えて來るからです。ソバカスは濃く又ずんずん殖えて來るからです。それで日焼どめの化粧料をつけたり、白粉やクリームなどで皮膚の表面を保護するやうに致しませう。

レモンの酸も豫防に有効です。これを輪切りにして汁をしぼり、洗淨水で割り顏酸を少し入れると立派な化粧水が出來ますから、これをいつも下地につけるとよいでせう。レモンは朝鮮で結構でネーブルや夏みかんなども立派な代用品として使へます。

もし 既に出來て終つてゐる方は以上の外に次の方法をお試し下さい。先づ洗顏してお顏の汚れを落し、アルモンドの粉末（既州白土でも良い）を水で泥狀に練り、過酸化水素水を五、六滴たらして小さい刷毛で顏にぬりひろげます。この時生え際や眉毛につけないやうに致します。暫くおくと乾いて終ひますから、絞りタオルで拭き後に化粧水をつけて置きます。この方法を一週間に一度位行ふとよいのですが、幾分お肌が荒れる缺點がございます。

次に 只今評判になつてゐる超微粒子硫黄の洗顏法がございます。コロイド硫黄は美白力、殺菌力も普通のものより數倍強いものですが、これを直接お肌に使用するのは色々の副作用を伴ひますから研究の末、數種の藥料と練り合せレオン洗顏クリームとして市販に提供されて居ります。

この レオンを朝夕の洗顏時、入浴時等に泡立て、洗顏されますと科學的に効果の顯いコロイド硫黄がお肌に働きますから、何の副作用もなくシミ、ソバカス、又これから擡む日焼、色黑の原因となる黑色素を漂白して速やかにこれ等の惱みを去りますからお色白な艶肌を創る事が出來ます。

されてゐますが、更に之が活性コロイド狀態となりますと、効力は數倍となり、且つ全然副作用がなくなります。從つてこれを人の肌に接する時は汗の孔や毛孔より皮下に深透して、黑色の原因をなす色素を消滅減少し且つ皮膚面の消毒美白作用を營む事になります

これは丁度人並以上色の黑い方や皮膚面にニキビ、シミ、吹出物及び小皺等色々の醜いものが出來てゐる方々が、極く少量ではあるがコロイド硫黄を含んでゐる硫黄溫泉に暫永に浸つて居りますと、必ずすべ〳〵した綺麗な大理石を磨き上げた樣な美しい肌になるのと同じ理由です。最近堀口このレオン洗顏料、レオン洗顏クリームを使ひますと、極く簡單に、何も無理なしに一時の日焼は勿論、色黑、雀斑、ニキビ、シミ、ソバカス其他色々の惱みから解放されお色白なお肌になられます。

一レオン洗顏クリーム一は東京市神田區小川町一丁目六番地株式會社レオン商會（振替口座・東京八八一番）から發賣されてゐますが強い製品を差上げたいと云ふ趣意から、なるべく製造したばかりの新しいものを、直接御註文の他は全國の百貨店及び有名藥店、化粧品店にて販賣して居ります。

定價は普通版・一四五十錢・得用新型・一四六十錢（送料各々內地十錢・海外四十二錢）です。尚代金引替の御註文はハガキで發賣元へ御申込になれば內地に限り取扱ひます。

シミとソバカス顏が色白の垢拔した肌に
長野市南縣町　吉川喜久江

日増しに暑さが加はつて參りましたが皆樣のみなさまお變りはございませんか御伺ひ申します。先日は又、レオン洗顏クリームをお送り下さいまして有がたうございました。私はレオンが出來ました日から使用して居りますが、洗顏後は顏がサッパリして氣持ちがよく、續けて使用してゐるうちに、あれほど惱んでゐたシミとソバカスが不思議に、薄らぎ今では殆んど目立たなくなり色も白くなつて大變綺麗な肌になりました。それにレオン洗顏クリームを愛用して居りますと、他の化粧料がまで節約出來ますから、私は石鹸代りに長く愛用させていたゞくつもりでございます。今後共宜しく御願ひ申します。先づは御禮迄

色黑とニキビ顏が肌目の細い色白に
北海道旭川市七條通り　安田きよ子

先日はいろ〳〵と御手數をかけまして申わけがありません。レオン洗顏クリームは早速使用いたして居ります。使用後のサッパリとした氣持ちは何とも言はれない良い氣持ちです。私は色が黑くてそれにニキビが少々出てゐましたが、レオンを使用する樣になりましてから、まだ一ヶ月も經ちませんのに段々と色が白くなり、ニキビも大抵になくなつて來ました。それから益々元氣を得て續けて愛用して居ります。在んたうに色が白く肌目も細かになりました。その上困つてゐたニキビも全くでこんなうれしいことはありません。今後も愛用したいと思ひますから何分宜しくお願ひ申します。

（講評）そのものが皮膚に漂白力及び殺菌作用が強いとされて皮膚病藥や其他種々の方面に應用

朝鮮郵船船舶出帆
（印ハ船客御斷り）

○內鮮航路
△西島直航 月六回 仁川發每月一日……
平安丸 仁川發每月五日十日
釜山丸 齊島發每月五日十五日
○上海行
慶安丸
仁川七月十三日鎭南浦西百濟山七日
旅客並等運賃
仁川―齊島間 拾圓
仁川―上海間 拾八圓
釜山―上海間 拾參圓五拾錢
特等ハ並等ノ倍額
○東京行名古屋―淸水―橫濱寄港
興東丸
新義州七月二日 鎭南浦五日 仁川七日
興西丸
新義州七月十二日 鎭南浦十五日 仁川十七日
○大阪行
○北部線 仁川ヨリ阪神直航
定州丸
新義州七月一日 鎭南浦三日 仁川五日
漢城丸
新義州七月十日 鎭南浦十二日 仁川十四日
○北鮮航路
○東京行 釜山―博多―名古屋―淸水―橫濱寄港
金泉丸
雄基七月五日 淸津六日 元山元日
○大阪行 釜山―博多―門司―神戶寄港
梁江丸
城津七月九日 元山十一日 淸津 日
京丸
雄基七月三日 淸津四日 元山七日
盛京丸
雄基七月十三日 淸津十四日 元山十七日
○新潟行
長語山丸 淸津七月一日 雄基三日 元山四日
○敦賀行
長白山丸 城津七日 雄基三日 元山六日
○浦鹽行
日本郵船定期出帆
歐洲行 水戶丸 釜山發 八月十七日
寄港地 大連、セブ、マカッサ、新嘉坡、スエズ、波西七、ヘーブル、倫敦、ロッテルダム、漢堡
歐洲行 亞島丸 神戶 七月十六日 門司 七月二十日
桑港行 龍田丸 神戶 七月廿二日 橫濱 七月十六日
沙市行 氷川丸 神戶 七月十八日 橫濱 七月廿一日
濠洲行 北野丸 神戶 七月十七日 長崎 七月廿四日
日本郵船乘船御申込は弊社に御願致します

京城府南大門通り五ノ一
朝鮮郵船株式會社
代表電話本局(2)四一九五番
釜山支店 大橋通 代表電話(長)四〇一三番
元山支店 海岸通 代表電話(長)一三四番
仁川出張所 港町 電話(長)三五一番
北鮮出張員 淸津府北星町 電話(長)二八八七番
京城代理店 朝鮮運送支店 電話本局(2)五一一一番
鎭南浦代理店 朝鮮商工會社
仁川代理店 朝鮮運送支店
群山代理店 群山海運會社
木浦代理店 朝鮮運送支店
釜山代理店 大池回漕店
元山代理店 朝鮮運送支店
城津代理店 朝鮮運送支店
淸津代理店
雄基代理店 國際運輸支店

法人登記公告

龜城金融組合…昭和十四年…月…日…
[illegible]
新義州地方法院龜城出張所

注射代用　內服殺菌劑
ピリパン錠

急性慢性 淋疾
腎盂炎
膀胱炎

今日 細菌性尿道疾患、特に淋疾の化學的強力殺菌治療劑として醫藥界の話題はピリヂン系アゾ色素劑＝ピリパンの出現である。

ピリパンは從來の雜多なる內服治療劑と全くその趣を異にせる化學的色素製劑で、強力なる深達性と、獨自の殺菌作用を有し、頑固なる淋菌と雖も、ピリパンの極めて稀薄なる溶液、即ち二〇〇〇倍溶液にて廿分間に完全に死滅せしめ得ることが立證せられた。

殊に、ピリパンの特長として諸家の推奬せらるゝ點は、尿路粘膜の炎症に鎭靜的に作用し、出血又は排尿時の疼痛を最少限に輕減するばかりでなく、在來の治淋劑には殆ど不可避とされた胃障害その他副作用がなく、連用するに適するが故に、淋疾の如き長期の治療を要する疾患には最適の治績が期待せられる。

豫防にも…治療にも…一回二錠
ピリパンは二〇〇〇倍液で淋菌を殺滅し得るが故に、ピリパン〇・六瓦（六錠）を一日に用ふれば一、二〇〇cc（一日尿量）の尿を殆どピリパンの約二〇〇〇倍液に保つことゝなり、尿路殺菌の目的を達することを得。

三〇錠…　一〇〇錠…

大阪市東區道修町　株式會社　田邊五兵衞商店
東京市日本橋區本町　株式會社　田邊元三郎商店

中鮮京日

京畿道通信網
仁川支局（電話三五七）開城支局（電話四五五）永登浦支局電話一三六 水原支局（電話三一二）長湍、坡山、江華、富川、平澤、驪州、安城、利川各通信部

江華郡教育會總會
【江華】郡教育會では來る七月二日午前十時から江華小學校で江華郡教育會總會を開催するが、教育功勞者として合一小學校宋□根氏を表彰する

借家難を征服せよ！ 家主店子の懇談會
さて對策は？ 成果を期待

【仁川】府内に於ける現在の世帶數は内地人三千四百廿五、半島人一萬九千四百四十六であるが、このうち借家數は内地人二千廿八戸、半島人七千八百六十六戸である、從つて住宅數は内地人二千四十戸、半島人一萬二千九百五十六戸で、結局内地人の家屋不足は三百八十五戸、半島人は實に六千四百九十戸の不足で、一戸に五世帶も同居してゐるものもある實際で、現在の仁川は以上のやうに深刻な住宅難を告げてゐるので、これが緩和については各方面とも腐心を重ねてゐるが、廿四日午後一時から府の會議室に府の社會係員はじめ家主、借家人代表等が參集、これが對策について種々懇談をとげた、これによつて緩和策につき如何なる方向に進むかに決定される譯であるが、現在府社會課では銀行會社の職員者に對する會社所の設置、或は住宅組合會社の設立等が考へられてゐる

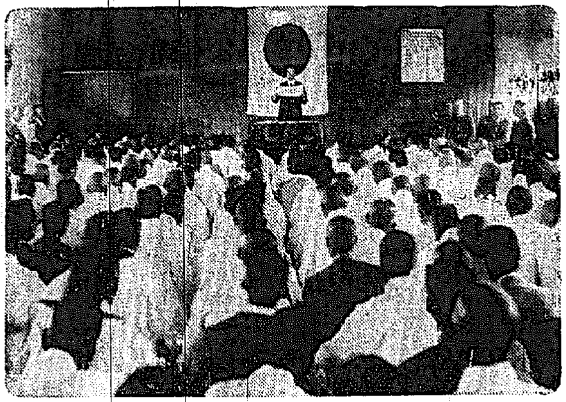

集ふ理事長四百 精動の雄叫び！
楊州郡部落聯盟大會開く

【議政府】楊州郡精動部落聯盟主催の部落聯盟理事長大會は廿二日午前八時半から郡廳、郡農會長、各駐在所主席、各面長並に來賓約四百の出席者に大會に先だち神明神社に參拜、直ちに郡會議事堂で會議に入り、國歌合唱、東方遙拜、默禱、誓詞朗讀に引續き郡聯盟理事長の式辭、道議文、承寧氏の決意文朗讀、皇國臣民の誓詞朗誦の後萬歲を三唱して閉會した、なほ朝鮮聯盟理事廣瀬副總裁挨拶に郡理事長道部行の祝辭があり、一同に深い認識と感銘を與へた【寫眞は大會の光景】
◇宣言 東洋永遠の平和を確立し八紘一宇の皇猷を扶翼するは帝國不動の國是たり、興亞の聖戰正に滿二年、今や大局を制して武威宇内に燦たり、然れども聖業の前途尚遠なり、艱苦猶甚々多難なる時局を賜ふ、洵に恐懼感激に堪へず、茲に我等は益々團結を鞏固にして一層國民精神を昂揚し國家の總力を發揮して時艱の克服に邁進し、以て聖旨に應へ奉らむことを期す
昭和十四年六月二十六日
國民精神總動員楊州郡部落聯盟各部落聯盟理事長大會

常習詐欺 □捕團
【開城】開城署朝長巡査部長は廿日役非番巡査六名の應援を得て□□

僅か半月で 預金四五・四六九千圓
釜山組合銀行の驚異的業績

【釜山】釜山組合銀行六月半ばの勘定は次の通り
預金四五、四六九千圓、貸出三二、五三八千圓で預金は半月にして四、七六二千圓の激增、貸出は八七八千圓の收縮を示し預金超過は實に千五百萬圓といふ空前の記録となつた、預金は當座を除くほか何れも增加、殊に通知預金は七、三七七千圓といふ巨額を示し前月末の三、三四二千圓に比較すると二・二倍、前年同期の僅か五三九千圓からすれば十三倍の驚異的增加を示して注目を惹いてゐるがこれは預金增、貸出減による資金の疑增に伴つて各金融機關が其の運用の途を鮮銀の通知に求めたもので其他事業會社資金もこれに吸收されてゐるもの多く如實に金融緩慢のスケールの擴大を示現してゐる、貸出は僅かに割引手形の微增を除けば何れも減少を示してゐる、なほ前年同期に比較すれば預金は一六、四八九千圓と五割四分、貸出は六、九一六千圓と二割三分の增加であるが貯蓄獎勵の奏功と資金調整の運用とは全く金融の形調を一變せしめた觀がある
★ ★ ★

國境の電波苦悶
新義州放送局に新課題

【新義州】朝鮮放送協會長大師昌貞氏が昭和十二年平北道知事時代、氏の努力によつて開設の運びになつてゐた新義州放送局はその後益々難關に遭遇して一時行き惱みを生じてゐるうち、十二年十月對岸安東に放送局が開設されて以來今度は更に新たなる事實問題が發生、技術同様の地帯にある關係上混波の合流を生じ聽取の困難を見ることでかゝる放送の第一義的な聽取困難問題に逢着して以來、今日まで放送局開設問題は當局として國境地帶にあるとされてをり民的見地として重要な西鮮にある新義州の施設として各方面から早急な實現を要望してゐる

新登場の栗虫繭
一萬斤採取の豫定

【全州】羊毛の代用品栗虫繭の新登場――栗虫繭が羊毛の代用品としての價値は既に定評のある所であるが、本道でも本年は二萬斤（羊毛百萬分にあたる）採取を目標として種々計劃準備中であるが、栗毛虫は主として栗及び胡桃、柳、樹等の害蟲中に發育してゐる害虫であるので一方代用品羊毛採取と共に害蟲驅除とも成り一石二鳥の名案として歡迎されてゐる、なほこれが採取時期は十月上旬頃であるが、小學生等の活用の□□になり得る

外事警察事務講習
【江華】山村京畿道外事課長は去る廿一日來江華郡後神を訪問、十日午後一時から江華警察署で一般官民を始め生徒等五百餘名に對し防諜に關する講演があり次いで座談會を開催した

府内のミシンを總動員
學生服の自給自足
近く仁川に「被服工協同組合」

【仁川】纖物原料品の統制その他により、府内に於ける學生服、勞働服、シヤツ、パンツ等の不足を來してゐるのでこれが自給自足を圖るため關係方面で府内中のところ、仁川で遊んでゐるミシンを動員し、ミシンに對して一時的の技術を指導し、ある半島婦人をして學生服等を造らしめる被服工協同組合を組織することゝなつたが、ミシンを所有するものは男女を問はず組合員たらしめ、資金として一台につき二百圓を金融組合から融通を受ける方針であるが、ミシン一台につき一ヶ月六十着の學生服を生産する計畫で成果が期待されてゐる

一人組鐵材泥
【永登浦】去る廿二日管内でウロ〳〵してゐる男を永登浦金刑事が取調べたところ、右は永登浦町李相□（二〇）で□□□□

内南山町三四八李月龍方を襲ひ捕縛陳炳弼張中一味六名を一網打盡に檢擧、多數贓品を押收目下取調べ中であるが、彼等は純朴な田舍者を見せかけ□□□

これはチンピラ
【永登浦】鐵材數を見込んで□□□
水原在九里白南植（二七）等一味は巧妙に連絡を取り永登浦で□□取調べの結果、これは去る五月卅日午前一時永登浦町新井工場に侵入、鐵五噸（一噸時價三十八圓）古電線二千米（時價百七十四圓）を窃取した外二十餘件の窃盗を働いた

不良顧客へも内査の手
商店街の朗化、開城商議乘出す

【開城】開城商工會議所では經濟警察の協力を得て各商店に正札賣りを勵行し、賣掛取扱りを實施する一方、特に中小商工業者のもて惱んでゐる貸掛代金の支拂ひの惡い方面に對しても相當の措置を講じ、不良顧客の撲滅を期する見地から近くそれ〴〵内査の手を進めることになつたが、これが勵行せしめることとなれば、商者の觀念も著しく明朗化すると同時に、一般家庭經濟にもよい影響を齎すものと期待されてゐる

火藥工場の用地買收
近く圓滿妥協

【仁川】既報、府外朱安面に火藥工場を設置することになつた朝鮮油脂株式會社は既に土地買收にか□□

新しい山村副業
換金作物、全南の藥草栽培

【光州】從來全南道下各郡、警察署が藥草栽培獎勵に眼を付け、自家用として栽培してゐたが、草栽培に關する指導が徹底せず一般に普及されなかつたが、昨年四月全南道衛生課で和順郡同福面に藥草栽培組合を設立、三百七十坪に白桔梗、木香、麥門冬、黃芪、當歸等の苗を組合員二十四名に栽培させ、この程道衛生課和歐員尹大原氏が收穫状況の實地調査をしたところ昨年植付けた木香四百株、麥門冬千五百株、その他何れも發育頗る良好、これからの農山村にはなくてならぬ有利な換金作物、今まで知らなかつた新しい山村副業の一つが生れた
◇麥門冬 植付面積一一九坪、總収穫量七貫四〇〇匁、坪當り收穫量六二匁一八、單價（一百匁一斤）一圓四〇錢、總金額五一圓八〇錢
◇木香 植付面積一八坪、總収穫量一二一匁四二、單價四〇錢、金額六圓八〇錢
◇獨活 植付面積三坪、總收穫量八〇〇匁、坪當收穫量二六六匁、單價三五錢、金額一圓二〇錢
これを反步に換算して普通の作物と比較すれば反當り収入は麥門冬單價一圓四〇錢で二三〇圓五八錢▲木香は單價四〇錢で七〇圓八六錢▲獨活單價二五錢で一四〇圓▲大麥が（何れも反當）一一圓八四錢▲小麥が一二圓七二錢▲裸麥が一一圓二八錢▲棉花が（一斤十三錢六厘とし）で結局麥門冬は大麥より一一八圓七四錢、木香は小麥より六〇圓一四錢、獨活は裸麥より一二二圓七二錢の何れも利益であることが判明した、これによつて收入上の利益ばかりでなく、現在事變下農山村の時局事情とされてゐる藥種取扱期間には既に健康消滅にはこの上もない有利な副業と換金し得るので將來大いに獎勵すべきものと見られてゐる、一方この實績に鑑みて既設警察署でも衛生組合を設立、從來ホンの一部觀賞用として植ゑた藥草をこれから強化擴充すべく藥草栽培事業を計畫、特に當歸、麥門冬、川芎、地黄、甘草、香附子、白芥子、白芷、黑丑、山藥等を大々的に植栽することゝなつた

國債賣切れ
【江華】今回の事變國債は江華郡當局職員の努力によつて割當高を賣切ることゝなつた

仁川府會
廿七日招集

【仁川】府會は廿七日午後一時府廳の會議室に招集されることになつたが、議案は三件あり、うち先般の府會で生田議員の指摘により撤回された議案を修正、改めて提案したものが三件を占めてゐる
◇不動産賣却處分▲府吏員俸給條例改正▲仁川府會議員選舉決定▲仁川府會檢查委員選舉

廣州郡勤勞報國團出動隊
宣誓、勇躍出發

【江華】郡内各面から選拔の勤勞報國團出動隊の出動宣誓式は廿日午後二時から江華神明大前に於て隊員のほか、一般有志、見送り人など五百餘名参列のもとに盛大に執行、北郡内務課長の挨拶についで國歌齊唱、宮城遙拜、東方遙拜、祈願、隊長の宣誓、郡守の訓示、來賓祝辭を代表國民精神總動員江華郡聯盟理事長式があつて閉會、午後二時半官民生徒等千數百名の見送りをうけ一路事業場に向つた【寫眞は出動宣誓式】

證紙のないのは 一切ス・フ入です
「純綿」につられぬご用心

【仁川】綿製物は現在國內需要は特別の許可あるものゝ外原則的に許されてゐないが、業者の中にはス・フ入りのものを純綿物と稱して賣つてゐる者もあるやうに聞かれてゐるので、今回京畿道では特別の手續によつて許可した純綿物には、夫々道の證紙を貼付せしめることとなつたので、如何に業者が純綿物であるといつてもこの證紙のないものはス・フ入りであるから從來のかうした觸りは今後一掃されるわけである

廿八日から配給する
鯉の稚魚八百萬尾
慶南の割當は九十二萬尾

【釜山】本紙既報、本府水産試驗場鎭海養魚場では本年度の鯉の稚魚八百萬尾を來る廿八日から七月廿三日まで前後八回に亙つて全鮮各地に輸送するが、慶南道に於ける割當は出願者六十四名、鯉稚魚九十二萬三百尾同鮒十萬尾、カムルチー稚魚八萬九千五百尾に對し配布數は五十三萬尾、稚魚十二萬三千尾、同鮒五一八匹、カムルチー稚魚七千尾と決定した

内職に精出さう
力瘤入れる釜山職紹

【釜山】釜山職業紹介所では銃後の護り内職希望者の調査を始め求人開拓に乘出し既に府内に立看板を立てる等の方法で毎日三、四名宛の申込みを見る程の好成績であるが、なほ左のやうな趣意書を國婦人會、愛國婦人會、國防婦人會、班長等に配布してより一層これが徹底を期することゝなつた
戰爭に勝利を得る爲には國家の總力を發揮せねばならない、この意味から吾等銃後にあるものは、寸の時間をも有効に使用し働かずして生産に寄與するといふ事は非常に意義のある事といはねばならない、内職は僅かな時間を盗んで出來るものであり又それによつて得た賃銀は國防獻金、國債の買入並に出征將兵への慰問品の作成等殊にても有効に使ひ得る、内職といへば一般に賤しい事のやうに考へがちであるがこの際左の如き偏狹な考へは捨てて〳〵協力を御願ひしたい

仁商生の献金【仁川】

自動車に關する手續き
今後は仁川でも

【仁川】從來仁川における自動車に關する一切の手續上の用紙は一々京城まで求めに出なければならず、從つて、運轉手の免許證の書きかへをするにも先づ一應京城まで出なければならないといふ有様で、事務の遲延は勿論はなはだしく不便をきたしてゐたので仁川警察署保安係で、交通安全協會仁川支部が既に設立された現在今後は同支部でかゝる手續き用紙を取扱つて便宜を圖ることになり目下研究中

忠北の水稻
植付一割九分

【清州】忠北道内の水稻植付狀況は旱魃のため極く惡く廿日現在（第一回）本年の豫定面積六七、六五一町八反步（前年より二五五町七反）中植付面積は一二、八二三町八反步でその歩合一割九分に過ぎず昨年同期の植付面積三六、四町三反步その歩合五割三分に比し三割四分減である、昨年は例年より植付狀況が良好であつたから開きも大きいが昭和十一年度當時の一割七分よりは僅かながら良い方で本月中に降雨があれば昨年と大差なきに至るものと見られ、依然として農民が開く時、湿潤すべき事態を招來すべく、なほ苗種の設備が芽を發して病虫の被害は前年より少く稻熱病の心配は今のところない、各郡別二十日現在の植付歩合は左の通り
▲清州一割八九▲報恩一、一六▲沃川〇、四八▲永同〇、五三▲鎭川二、四八▲槐山二、八一▲陰城二、〇五▲忠州一、六六▲堤川一、七一

安いはずだ
盜んだ反物

【永登浦】廿三日午後八時ごろ永登浦町役場で反物三十反（時價一反十六圓）を一反六圓五十錢で賣却してゐるのを通りかゝつた永登浦署員が引致取調べると、右は成北咸原郡生れ住所不定無職李昌鎬（二〇）で數日前滿洲國安東縣から仁川經由京城へ來たもので、同反物も京城府鍾路三丁目附近で自轉車に積んであるものを窃取したものと判明、餘罪取調べ中

人の動き
▲井坂圭一良氏（本府商工課長）物資配給事務會出席のため廿四日釜山へ、廿五日夜歸任
▲山本本府事務官 同上
▲鈴木同事務官 同上
▲北野憲造少將（朝鮮軍參謀長）廿三日朝の連絡船で東上
▲安井誠氏（日本高周波當務）廿三日釜山上陸北行
▲中尾大佐（朝鮮軍高級副官）同上歸任

外金剛に實習所
少年團指導者を養成

【春川】學校教練の施設に關し、生徒の指導に對する教練の方途を研究するには府學校に對する指導者と同様、最も緊要の事項たるに鑑み各地の少年團を統一團體として組織せしむると共に、今夏先づ指導者の養成を圖ることとなつた
七月二十五日から同三十一日まで一週間外金剛溫井里で開講する豫定であるが、實習所長は大日本少年團聯盟理事國市少將で講師は遙氏が當ることゝなつてをり、收容人員は中學幹部、學校職員の少年團の指導者たらんとする者、現在少年團の指導者たり、又は將來指導者たらんとする者

仁川商議役員會と總會
【仁川】仁川商工會議所では廿七日午後四時から役員會を開催するが、ついで廿八日午後四時から議員總會を開く、議案は左の通り
▲十三年度當所經費決算及事務報告▲朝鮮商工會議所總會出席報告▲その他報告

完納に拍車
【永同】永同郡各面の戶別税賦課に伴ふ定額は戶別税一萬七千百五十九圓五十六錢、家屋税五千三百十四圓十三錢にして去る二十日現在徴收實績を見るに戶別税は三割九分、家屋税は四割四分にして前年より戶別税二分と家屋税五分の増加を示してゐる、なほ郡當局では本年度事務課以下係員總動員で各面に出張徵税を完納すべく督勵してゐる

長唄舞踊演藝會
出征應召軍人家族慰安
日時 六月廿六日午後七時
場所 水原劇場
主催 水原長唄喜代美會 水原舞踊美壽々會
後援 水原商友會 本社水原支局

トリメは危險！

たそがれどきから夜間にかけて視力が衰へ見透しが利かなくなる…所謂トリメは毎年夏に激增します。これは體内にAが缺乏したときに起る現象で事故や怪我の原因となりがちです。

夜・眼を使ふ人
夜間の屋外勤務者、精密な機械作業に從事される技術家、又は異郷の地で永い間に亘り、食物に不自由したりされる陸の交通機關の乘務員など、夜間に眼を使ふ人や、ビタミンADの不足から眼の網膜の働きが鈍くなり、遂にはトリメになつて大怪我のもととなります。

夏に增える
殊に夏の間は油つこい食物が飽きられて淡白なものに偏き易く、動物性脂肪分の攝取が不足しがちになるため、體内にビタミンAとDの補給が足りなくなり、その結果先づ第一に眼に障害が現はれ、特に夜間の視力が衰へて來るものです。

昔は鷄肝を
かやうな視力の障害を豫防するため昔から鷄肝や八ツ目鰻が用ひられ今ではハリバが賞用されます。これによつてADが補給され、全身の榮養が良くなるとゝもに眼の疲勞を少くし、視力を正すからです。

眼を病む人の榮養に……
眼の惡い人は、榮養が低下してゐる證據です。かような人にはいつも肝油ハリバが推奬されます。粒こそ小さいが一粒は肝油一瓶分にも相當するビタミンADを含み、大人一日たつた三粒小兒一―二粒で足り、臭くなくお腹にもたれず、胃腸の弱い方も樂々と連用が出來ます。

ハリバ

二百粒……二圓五十錢
百粒……一圓五十錢
藥店にあり
HV739

京日案内
料金表（料金は總て前金）一行五十錢 三行以上一回 姓名住所料金每回五十錢

雇入
婦人 子供のある方至急入用 給料六、七十圓より 府内本町二丁目三〇番地 タカラヤ洋服店 電本四三八八番
女藥 劑師數名急募 希望者は履歴書持參 □□
交換 手提用御希望の方は □□ 京城府 □□ 旅館
女事 務員募集 履歴書持參 □□

雜件
洋裁 生徒募集 永樂ビル十七號 京城高等洋裁學院
貸衣 裳は 出喪 御婚禮式服一切 花園町五三 櫻井小塚衣裳店 電本（2）三八〇九
中古 ミシン高價買入 御用の方は御一報下さい 京城府 □□ 電話光化門（3）三九六七 梅ミシン店
賣家 □□

特別案内
高級住宅地分讓 風光明媚 健康の理想郷 永登浦行バス停留所下車 詳細は現場案內所又は事務所へ 久保田事務所 京城府西小門町四八 電光一六三六番
タイピスト 生徒募集 □□
高等住宅地分讓 水道、瓦斯、道路下水完備し、自動車各戶に通ず 位置三坂通三坂バス停留所より二町 □□
女子給仕採用 内地に籍を有する十九歳迄の人 履歴書持參本人來談 □□ 日滿物産會社 電本六九二三番
室 六 郎 電話龍山一九〇二番
編輯部長招聘 新聞雜誌ノ編輯ニ經驗アル方ヲ求ム 履歴書及寫眞ヲ送ラレバ面會日通知ス 京城府 □□ 內鮮一體實踐社 電話光化門二四番

バナナの出盛り、バナナの入船、顔を連ねて、ゾク〳〵入城、今が食べ時、美味しい時！
バナナの皮はクルリとむける、甘いやわ肌ナイフはいらぬ、ほんにバナナは衛生果！
バナナにや豐富なヴィタミン、バナナ一本、卵子二個ほんにバナナは營養果！
バナナで長壽なアフリカ人、百年超えてもピンピン、ヨロピョン、ほんにバナナは健康果！
バナナは營養の寶、果實の王、□□の店頭風景と、風も起さぬ男々しさよ！

日・獨・英・發明特許・醫界の權威二木謙三博士御推奨 電氣も藥も使はず 使用は簡單

自力健康器
發明特許

胃腸と健康

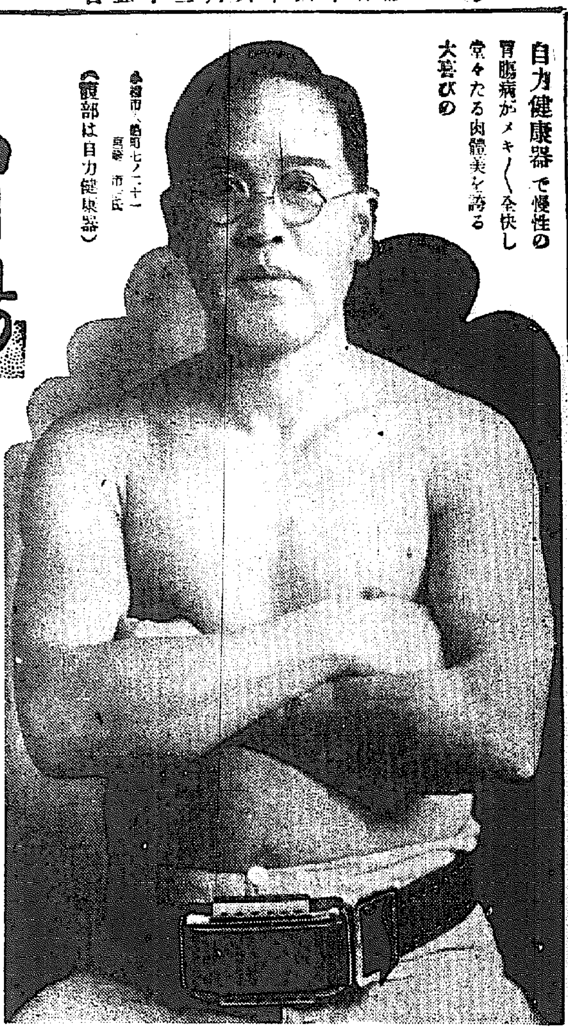

自力健康器で慢性の胃腸病がメキ〳〵全快し堂々たる肉體美を誇る大喜びの 小樽市入船町七ノ二十一 宮崎市治氏 （腹部は自力健康器）

運動不足や病弱も胃腸と身體がメキ〳〵丈夫に

不老長壽、健康の秘法として、古來より傳はる座禪、自彊術の内觀の法等は、今日で云ふ、所謂呼吸術の一種であります。此等の呼吸法を近代醫學の立場から研究し、創製されたのが醫界の權威、二木謙三博士の呼吸法であります

自力健康器は卽ち二木博士の呼吸法を物理化し、女や老人にも容易に使用し得て、然も適確に直る結果を生ずる副作用を防ぎ、心身の兩方から慢性の胃腸病、神經衰弱、其他の疾病を根本から治す日・獨・英・發明特許の權威ある最新療器で[illegible]

愛用者であります。全國各地の愛用者からは、惱みの胃腸病や神經衰弱がメキ〳〵治り食慾進み、便通も整ひ身體も肥つた。夜は安眠出來て頭腦が明快になつた。と續々まで誰へて感謝感激の禮狀を寄せられ益々大好評を博して居ります。

（五ノ十五）

不消化で惱んだ私も食慾が進み便通も整ひ

小樽市入船町七ノ二十一 宮崎市治氏

上略—胃腸が弱くて少し食べすぎると、不消化に惱みました。處へ新聞で自力健康器のことを知つたのです。然し色々と治療をしても良くならない慢性なのですから、初めはどうかと思つてゐましたが、電氣も藥もなく簡單に使用出來るので、やつて見ました。すると今までとは、打つて變つて、先づ便通が良くなり、食慾が進んでくる。夜はよく眠れて、目に見えてメキ〳〵と治り、只今では[illegible]で居ります。之れも[illegible]自力健康器の御蔭です。心から[illegible]。私はもとより、知人も[illegible]で居ります。

不眠症の私もお蔭で快復し

長い間の不眠症で、夜はオチオチして眠れず、惱んでゐたのが、自力健康器で快復し、朝までグッスリと眠れるので大喜び（女流浪曲界の横綱、巴うの子師より）

【適應症】
不眠 神經衰弱
食慾なき人
便秘で困る人
下痢に惱む人
慢性胃アトニー
胃下垂、胃酸過多
慢性胃腸カタル
慢性胃擴張症
其の他、一般病弱に奏效。脚部病は醫師の指導を要す

▼女も子供も（十二歲以上）使用は簡單 （電氣も藥も不用 仕事しながらでも自由）五分か十分づつ 一日三十分以上

自力健康器 家庭用 十二圓 送料内地 二十六錢 滿洲 十三圓

申込所 帝國教育會館内 東京神田一ツ橋 大三 **國民保健振興會** 振替東京七二二七番 電話神田(四一〇・四七九四)

ハガキで申込次第 **無代進呈** 要本「自力健康法」を一家一冊限り無代郵送す

大好評！大評判！

自力健康器を愛用以來、全國各地の運動不足で困る人、慢性の胃腸病に苦む人、不眠、神經衰弱に惱む人、其の他の病弱者から、使用後、便通が整つて頭が輕い。食慾も身體が進まり、夜はグッスリ安眠出來て、頭腦が明快になつた。眠氣や高血壓、胃の病まで治つた。食慾がメキ〳〵出て、我も人も驚く程、身體が肥り、生れ變つた様な健康體になつたと、感謝感激の禮狀に溜息送へて、續々と寄せられ、學者、諸名士からも續々と推奨と讃辭を贈り、益々大好評を博して居ります。

市内及び全國一流藥店にあり

自力健康器 朝鮮特約販賣店（第一流の藥房）

京城府 本町一 向岸天祐堂／同 本村藥房／南大門通 新井大藥房／長谷川町 高野製作所／南大門通り 大熊器械店／本町一丁目 三越藥品部／同 三中井藥品部／同 平田藥品部／同二丁目 古城贊化堂／同 北島藥店／同 新澤愛生堂／同三丁目 阿[illegible]藥房／同 宮本千粒堂／同四丁目 川浪藥店／同 後藤藥店／同 鐘路藥局／鐘路二 三省堂藥房／同四丁目 由崎仁壽堂／明治町 坂井藥房／旭町 天一藥房／竹添町 小山田藥局／同 西大門藥局／漢口通 三浦藥局／同 蒔田天壽堂／元町二 林藥房／同 岩田藥局／南大門通 三重出版社／南大門通 富士屋藥房／蓬萊町 坪倉藥房／錬兵町 小山田藥局／永登浦町 時長藥局／黃金町 朝鮮賣藥會社／同 橋本藥局

仁川府 本町三丁目 北島藥店／上仁川驛前 小林藥房／同 中外藥店／京町 朝鮮賣藥會社／花町 清野藥店／[illegible]町 横田藥店／宮町 瀬岡藥局

開城 大和町 西岡藥局／忠北 忠州 中島藥店／同 同 山本藥店／大田 本町二 小林藥房

忠南 論山邑内 安田藥店／[illegible] 由村藥店／[illegible]邑内 木下藥店／[illegible] 管藥店／大川里 野口藥店／[illegible]邑内 上野藥店／唐津邑内 野上藥店／江景邑中町 小川藥局／公州本町 シン藥房／大田 林藥局／[illegible] 井上醫仁堂／洪城邑内 秋吉藥店

群山府 大和町 神林藥店／同 武田藥局／明治町 松岡藥局／同 向野藥局／昭和通り 天祐堂藥局／榮町 大久保藥店／同 中村藥局／同 沈藥局／京町 東亞藥店

全北 裡里[illegible]町 中本藥局／[illegible] 松山藥店／[illegible] 秋吉藥店／井州邑内 奥島藥店／[illegible] 原藥店／同 田中藥店／[illegible] 宋藥店／南原 南原藥店／[illegible] 仁木藥店／扶安邑内 後藤藥店／[illegible] 岡部藥店

全州 大正町 上田藥局／木浦 大和町 本下藥局／光州 本町 本下忠藥局

大邱 大和町 佐伯仁生堂／市場北通 眞弓藥局／中央通 中央藥局／元町 三分一藥局／[illegible]町 門田藥局／東門町 藤村藥局

釜山府 辨天町 藤田藥店／同 大黒南海堂／幸町一 神崎器械店／馬山 [illegible]町 石見屋藥房

海州 本町 瀬島藥局／同 佐藤藥局／北旭町 黃海藥房

黃海 [illegible]邑内 壽藥房／同 金星堂藥房／沙里院本町 三浦藥店／信川邑内 光世堂藥房／沙里院本町 位田藥房／兼二浦邑 兼二浦藥局

平壤府 大和町 森田藥房／同 [illegible]醫科器械店／同 松岡藥局／同 飯田藥店

平南 安州邑内 遠藤愛生堂／同 日鮮堂藥房／鎮南浦 [illegible]里 岸川藥局／同 阿比留藥店／同 瀬島藥局

新義州 本町 阿部藥店／同 三和堂藥局

平北 [illegible]町 ユニオン藥局／[illegible] 今岡藥店／[illegible] 五松藥局／[illegible] 村本藥店／江原 [illegible]邑内 金剛藥局

元山 本町三 池田回天堂／同 伊藤藥局

清津 北星町 中村藥局／末廣町 稻垣日本堂／同 羅津藥局／同 溝口藥局／同 三好藥局

羅津府 寶來町 マシマ藥局

羅南 生駒町 稻垣日本堂本店／[illegible] ミドリ藥局／同 菊池藥局／同 野田藥局

咸北 會寧邑本町 稻垣日本堂／南陽邑本町 稻垣日本堂／上下面[illegible] 柏樹藥局

總代理店
大阪 合資會社 丹平商會分店
大阪 株式會社 高橋盛大堂
名古屋 株式會社 小林大藥房
東京 株式會社 松吉商店
東京 株式會社 玉置商店

シマズ イタマズ

ロート目藥

一滴！眼病菌の蠢動を封ず

此の頃の暖氣と濕度とは黴菌の繁殖に好適して、各種傳染性眼病の流行に拍車する この時一滴よく眼病菌の蠢動を封ずるもの、實にロート目藥の強力な殺菌作用である

★**結膜炎** 結膜炎は俗に、はやり目・やに目・のぼせ目・はれ目等[illegible]眼病のうちで最も罹り易い[illegible]。これに罹ると[illegible]眼が赤く[illegible]が出たり、眼に異物感を覺えます。酷くなると絶えず眼のやに、眼脂が出たし視力も減退して來ます。これを治すには[illegible]結膜炎に[illegible]流水でよく眼を洗ひ眼脂を拭取りロート目藥を一日三・四回點眼します。ロート目藥は、その殺菌作用で、病菌を殺し、消炎作用で充血を散らし、收斂作用で刺戟、潰瘍[illegible]を縮めて分泌物を抑へるなど[illegible]の性能が綜合的に働いて、優れた効めを顯します。

★**角膜炎** 俗にほし目・かすみ目・たゞれ目等と呼ばれる黑眼の疾患で、黑眼が濁つたり白い星が出來たりして物が霞んで見え、又はひどく涙が出て眼に痛みを起すことがあります。病勢は大體結膜炎の場合と同じです。ロート目藥の殺菌・消炎・鎭痛・收斂の諸作用は角膜の炎症に對して最も有效に働きます。

★**トラホーム** トラホームは初め結膜に充[illegible]が出來ますが、特に痛くもないので其儘にして置くと、顆粒に濁りを帶びて眼臉を[illegible]眼に異物感を覺え、眼がドンヨリと曇つたり、また血管が生えて眼の形を見にくくする[illegible]ともたしも、[illegible]に移行して瘢痕を遺すことがあります。この眼疾は[illegible]うちに手當をするがよく、酷くなると長引くので、つい治療を等閑にするものですが、治りきるまで決して手當を怠つてはなりません。療法は[illegible]及び日に數回ロート目藥の點眼を毎日しこれを氣永に續けることです。ロート目藥の優れた作用はよく病勢を抑壓、鎭靜させて治癒を早めます。

★**小兒には** お子樣方が朝眼脂の爲に眼が開けられなかつたり、又急に目の部分が赤く充血してゐる場合それは多くは急性結膜炎の症狀です。そんな時には、特に小兒專用として謹製の小兒用ロート目藥をお使ひ下さい。シマズ、イタマズ[illegible]もよくきゝます。

【適應症】
結膜炎・角膜炎・トラホーム
疲勞眼・學校眼炎・眼瞼緣炎
角膜翳・結膜充血・麥粒腫等
俗にのぼせ目・はやり目・やに目・こり目・たゞれ目・かすみ目・はれ目・雪目・くもり目・かわき目・めぼし等

【藥價】 ◇小瓶 二十錢 ◇徳用 五十錢 ◇大瓶 三十錢 ◇小兒用 二十錢
▼全國到る處の藥店にあり

○ロート式點眼容器の特長
一、衞生的に便利です
二、使用が簡單で而もキャップがあるから[illegible]
三、新製點眼器の自動式で一滴の無駄もありません

○慰問袋に目藥を！
支那名物——汚い水と砂埃は、皇軍將士の眼の大敵です
慰問袋に、心を籠めたロートの一瓶、それはどんなにか戰地の方々に喜ばれる事でせう

大阪 山田安民藥房

張切る興亞の乙女

新秩序の建設に 舊殻を破り一役
半島女子青年團結成

興亞の乙女達よ！銃後にこそ生活刷新の原動力だ、銃後に於ける男子部と相協力、東亞新秩序建設めざして進まうではないかと、總督府社會教育課の指導で、いまや半島女性として起ち上る半島乙女達、長きに亘る因襲を破つて、聖戰の目的完遂に向つて邁進しようとなり、その第一歩として半島女子青年團が結成されようとしてゐる

事變第二周年を目標に…半島銃後の…に重點をおき…新生活運動の一環として…生活改善の徹底を期するとともにその第一歩として女子青年團を組織しようとその計畫を進めてゐたが、來る廿九日午後五時から朝鮮ホテルで開かれる婦人教化の懇談會席上に提案…

出席者は…中心に京城府内の有識婦人…の先生達から成る婦人指導者…島婦人の教化團體などについて…て懇談するほか、内地の處女會といつた事も朝鮮にも…ふのがこの懇談會の本旨である

感謝電

本日中等校長會議の開催に當り全會員の決議により八紘一宇の大理想による新東亞建設のため…

入場新記録を作る
高まつた半島美術心
きのふ鮮展閉幕

半島美術の…鮮展は去る四日より…開會され…遂に入場者は…廿四日の最終日には…

一般、第三部(工藝)三十四點、第二部…(書道)…

夏期運賃割引

鐵道局では七月一日から馬山、鎭海、…蔚山、木浦…大川、武昌浦、夢金浦の各海水浴行について例年通り夏季運賃割引を實施することになつた尚割引率その他詳細は近く關係各驛で發表する

中等校長會議
皇軍へ感謝電を發す

改正教育令の主旨徹底を期して廿四日開かれた京畿道中等學校長會議は…各所を…つた

一、學校教練の振作に關しては國民の中堅たるべき信念を培養すると共に體力及び國防能力の向上をはかり教練の日常化をもつ…

狂亂の英水兵
漢口で亂暴働く

【漢口二十四日同盟】漢口でもイギリス海兵の…事件起こり我が…
…

嚴戒の上釋放

【漢口廿四日同盟】我が…法を…

皇太后陛下
第五十五回御誕辰

【東京電話】皇太后陛下には、二十五日御目出度く第五十五回の御誕辰を迎へさせられ、大宮御所におかせられては…

御見舞品を林男に下賜

【東京電話】畏き邊りでは陸軍…

資源開發か
観光一本槍か

全山を隈なく踏査

【京畿道外金剛釣り】…

岐路に立つ靈峰
軍配果してどちらへ
金剛山へ検査役一行出發

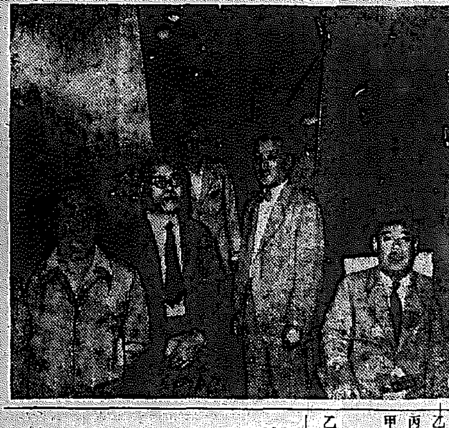

写眞は協會の役員、左は大の安倍氏

娘の嫁入口に悩む母へ

爆笑

協會の小林さん

安倍さん語る

中村さん(建設)語る

兄弟殺人 罪狀明白送局

釜山府議送局

東洋平和の敵に
斷乎鐵槌を下せ
北京で反英大會開く

【北京特電】刻々重大化する天津英租界問題は今や全支那民衆の反英熱を煽り、随所に反英氣運は沸騰して反英民衆運動化しつゝあるが…

城内

旨の

不敵な強盗捕る
見せた金歯から足

8ミニュース

事變記念日と軍部

勞銀を慰問金に

汗の慰問獻金

記念追悼大法要

綴方競作の審行

鮮銀の雨中勤勞奉仕

慶弔日記

トラックの轢倒し

繭の山焼失

話題

特急

氣象特報

けふの天氣
曇り小雨のち晴れ

愈よけふ午前九時から―入場無料
第十六回 全鮮庭球選手權大會(中央豫選)
本社主催 於・京城運動場庭球場

日東紅茶 NITTOH BLACK TEA
製造元 日東紅茶株式會社
販賣元 三井物産株式會社

海苔佃煮 江戸の華
日本一おいしい
東京 柳屋

國産自動車株式會社
株式賣出要項
京城證券團

酒井婦人病院

ヤビシン殺虫劑
南京虫驅除薬
全鮮各薬店ニアリ
發賣元 矢菱化學研究所

飯がウマクなる！
酵母剤の後つい最近生れたもので
これまでの胃腸薬と同一視されては困ります
◎あらゆる胃腸薬をのんでも効果のない方
肉食の後や、脂肪食の後とか食慾がすゝまぬ時、胃の痛む時試して見て下さい
胃腸薬 イさやか(爽胃)
發賣元 南邦薬業株式會社

空に殘れる（35）

尾崎士郎（作）　高木清（畫）

ネオンの影（三）

『何ですか、黙つて、――？』

不安さうにくりかへしてゐる伊保子の眼に含みのある微笑を湛へながら、早苗は窓にちかい安樂椅子に腰をおろした。

窓のすぐ下が電車通りで、カーテンをゆすぶる風にさへどことなく熱氣がこもつてゐる。

『暑いのね』

視線をさけるやうにくつと反り身になつて早苗は女持のケースの中から巻煙草を一本ぬきだした。

『何ですの――あたし、判れないもんだから』

伊保子がおそるおそる早苗の顔を見あげた。

『氣のつかないことばかり言つてんのよ』

早苗は、あきれた、――といふ表情をして銀のシガレットケースを伊保子の眼へさしだした。

『誰もそんなこと言つてやしないぢやないの』

にやにやと笑ひながら

『どう、あんたも喫はない？』

『えゝ、ありがたう、でも、あたし駄目なのよ』

『さうだつたかしら、たしか服部さんの番のときに笑つてたやうに思ふんだけど』

『服部さん？』

『まア、いやだ、――あんたことをいつて、白ばつくれるんぢやなくつてよ』

早苗は氣どつた身ぶりで眉間を怒らせた。

『ほら、昨夜も來てゐた若い旦那樣ぢやないの』

『あゝ、あの旦那樣、――あのひと、服部さんといふの？』

伊保子はすぐその客の顔を思ひだしたのである。深川の方の大きな材木屋の長男で、學校を出てから何處かの役所に勤めてゐるといふ話だつたが、學生の頃はラグビーの選手だつたといふだけに五尺七八寸もあらうかと思はれるしつかりした體格の男である。年齢はもう三十五、六にはなつてゐるらしい。何時だつたか、父親が何時まで經つても元氣で店を切りまはしてゐるからこの分ちや死ぬまで部屋住みかも知れんぞ――と、しみじみ述懷をもらしたことがあるので、カフエー・ゴールドの朋輩の間には、知らぬ間に『若い旦那』が通り名になり、それがだん／＼つまつて、女給たちのあひだでは『若旦那』でとほつてゐる。その『若旦那』に伊保子がはじめて會つたのは店に出てから二三日經つてからではあるが、それから度がやつてくるごとに伊保子の番にあたるといふ不思議な廻り合せになつてゐた。

『あんたもずゐぶんたよりないのね、お客さまの名前も知らないなんて』

『でも――』

『どうかしてゐるわね、――あのひと、あんたのことをとても好きなのよ』

『まさか』

伊保子は、輕くうけ流しながらも妙な胸さわぎを感じた。彼女を目當に來る客はほかにも澤山ある――思はせぶりな口調を一層露骨にした。あとで、歸りしなに伊保子の手をそつとにぎりしめてゆく男もあれば、一渡かへつてしまつてから、わざ／＼電話をかけてくる客もあつた。

ＤＫ ラヂオ

廿五日（日）第一放送

朝の部

午前五・三〇（長）小島の踊聲（長崎縣雲仙岳より中繼）（但し雲仙岳中繼となりたる場合）
六・〇〇（東）ラヂオ體操
六・二〇（城）ニュース
六・三〇（東）季節の話題　河合
六・四五（東）季節の趣（全國中繼）「上流地方の農業」
七・〇〇（東）時報（城）京城放送　天氣見込（咸興を除く）
七・〇一（東）修養講話　報道の修行　文學博士　久松潜一
七・二〇（東）朝の音樂（レコード）
九・二〇（城）氣象通報
九・三〇（東）管絃樂（朝鮮雅）テキスト三十一ページ　獨唱（一）スッペ作曲（二）ワグナー作曲（三）スッペ作曲　オッフェンバック作曲　日本放送交響樂團（指揮）
一〇・〇〇（東）週間を顧みて（齋齋）
一〇・四〇（京）日曜動行―大谷派本願寺京都府三堀千兒より中繼―説明法話　門跡　爆
一一・五〇（大）海外市況

晝の部

正午（東）時報
午後〇・〇五（名）室内樂（一）ドヴォルシャック作曲「黒人四重奏曲」（二）シューベルト作曲「死と少女」
〇・三〇　ニュース
一・〇〇（城）野球試合實況（第二放送）―京城野球場より中繼―「門鐵對全京城」

映畫の午後

一・〇〇（東）劇映畫物語「一」東京放送管絃樂團
一・五〇（東）トーキー　ニュース　トーキー聽く（一）同（二）同
二・二〇（東、大）映畫劇（東京）

夜の部

四・〇〇　ニュース・氣象通報（釜山・浦津）
六・〇〇（大）童話劇（テキスト二〇ページ）カンパリチーム
六・二五（城）座談會　朝鮮の印象を語る（司會）前田東水、加藤武雄、小島政二郎、濱本浩
七・〇〇　ニュース・天氣見込
七・三〇（大）童話に聽く（リボート演劇）歩み行く
八・〇〇（東）筝曲「竹生島」

第二放送

午後〇・〇五　俗曲　李日謳
六・三〇（平）小さな音樂會　朴建享外
七・〇五　講演　家庭防護組合聯合會　事變に就いて　陸軍少佐　李大泳
八・〇〇　江東の戰果―錄音
八・三〇　伽倻琴併唱　丁甫希
九・〇〇　ラヂオ小説　申銀鳳
九・一〇　京畿歌謠　秋香

あすのきゝもの　廿六日（月）

午前九・四五（東）幼兒の時間　小さな音樂會（一）
午後〇・〇五（城）野球試合實況（第二放送）―京城野球場より中繼―
四・三〇（城）京城放送合唱團
六・〇〇（城）唱歌（指揮）
六・〇〇　鐵方朗讀（平壤）近藤
六・三〇　講演（京城）家庭防護組合
七・三〇　講演（京城）國民職業
八・〇〇（東）浪曲
八・二〇（東）浪花節　木村友衞
八・五五（東）ラヂオドラマ

能力申告に就いて　平安南道内務部長

朝鮮の印象を語る

加藤武雄　小島政二郎　濱本浩　前田東水（司會）

【後6・25】來鮮中の東京文壇人三名が今夕六時廿五分から揃つてＪＯＤＫのマイクを通じ朝鮮の印象を語ることになつた。出席者は何れも作品を通じて我々に親しみ深い有數の人達ち、而もこれ等の五氏のマイクにも向つて文壇人が特に少いといふ中央の文壇人の座談會は朝鮮のため、その印象を語つて鮮るとは我々に何等かの示唆を興へて呉れるものと期待される。

當代一流 争霸戰譜

【第九局】

平手　△四段　澁澤春吉
先　▲四段　市川一郎

（圖は市川▲三一龍迄の局面）

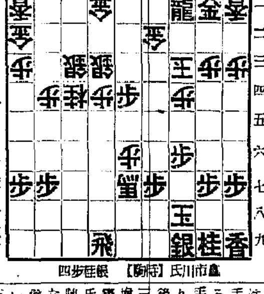

△三二金 12　▲六一飛　△五四銀 6　▲五二飛 4　△四三金　▲五五桂 6　△同　銀 5　▲三二銀　△四二歩　▲四一銀成 3　△同　歩

（持時間各七時間）　累計（澁澤氏　四時間五十三分　市川氏　四時間五十四分）

觀戰記　六段 阪塚勘一郎

彈、一彈の苛烈さ　五五銀には眼も呉れず

後手三二金の防禦に對しては、先手方不相子で四二銀と打ち度い處だが、うつかり打つと敵に四四玉と逃され、三二龍と金を取つても後手玉には必至とならないから、五八角と飛取りに利かされ、事面る面倒の事態となる。で、先手方四二銀打の決行を躊躇し、先づ六一龍で駒の補充を行ひ、次に六三龍と銀を取つて手順の王手を掛けるつもりらしい。それでは堪まらぬ澁澤四段の脱隙は、駒損を避ける五四銀の逃走だつたが、後手此處五八角打を警げば、先手六三龍、四三歩、四五桂、四四玉、五三銀、四五玉（五五玉なら六四銀不成、四五玉、三七桂、四四銀、二四玉、二三龍、三四玉、三六桂、二五玉、二六金打迄にて詰み）

七桂、四四銀、二四玉、二三龍、三四玉、三六桂、二五玉、二六金打迄にて詰みの筋あり、諸るべき前譜が廻つてゐては、後手方苦しくとも辛抱せざるを得ない。

澁澤四段澁意の五四銀に對し先手方時を移さず五二飛と追撃するは正確なる着手を誇る市川四段得意の攻法―後手四三金を四三銀では、先手方に四五桂と打たれ、先手龍が後手玉の五筋脱出を防遏する形となる故、後手四三銀と退くは手ではない。故に四三金と上つた折り、先手方の急追は同も假借なく後手の陣營を襲ふ――一彈、一彈三彈と、苛烈さはその度を増し先手五五桂と打込むに及んで猛烈極まる連打は、沸き返る市川氏の闘志を包んだ儘、いよ／＼敵陣崩壊の成功を夢見るか、餘裕のない先手方の攻撃に、敵への攻勢餘裕を持たぬ澁澤四段は、終盤のいら立たしさを押し耐へて、敵の五五桂にはこれを五五同銀と切つて落す。若し上手方これを同龍ならば、五四香と反撃して先手龍の位置變更を迫り、五八角打の反打を行はんとする狙ひ！されば市川四段も敵の五五銀には眼も呉れず直ちに後手玉へ接近する三二銀だ。

三二銀成、同玉、三二龍、一四玉、二五金打の豫定筋で四四へ逃げれば、二三銀成、同玉、三二龍の底意。

の闘爭みを適用せんとする底意。―後手玉も自側の金を除かれては、いよいよ防禦手薄となつて、前途に期待は一層薄くなるが、四二歩の受けは殆んど絶對的だつた。そこで先手四三銀成、同歩とし、市川氏はニッコリと可笑んだ。

本社特選 半島大棋戰

【10】

六段　橋本宇太郎
三子　韓相龍

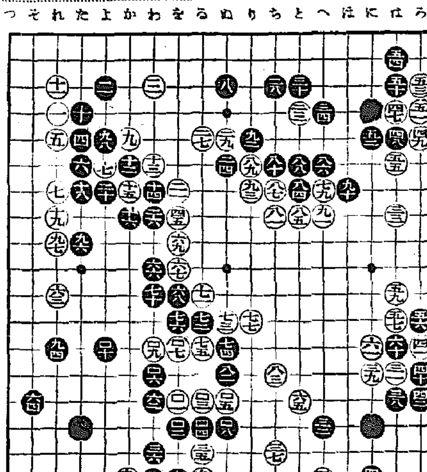

●百二を十六　○百三る十五　●百四る十六　○百五ぬ十五　●百六わ十四　○百七を十三　●百八ね十六　○百九わ十三　●百十よ十三　●二二か六 劫トル　○二五か七 劫トル　●四六か六 劫トル

振替りは騎虎の勢ひ

講評　七段　瀬越憲作

◇白百一のツケに對して、黒は百二とツクラミ以下白八迄と一黒白六は打たざるを可とする。は黒ひの慾らしむる處であつて、縮小の嫌ひは寧ろ目に甘し難い。

◇黒白二以下が騎虎の勢ひとは云へ、白二を以て『を』ノ十四にハネて打てば、の中二子を救ふ事はよ、ツキ拔く振替りを減じたが、これ七四、八々の二子を捨てゝ下邊を云へ、白二を以て『を』ノ十四に八ネて打てば、の中二子を救事は可能である。しかしそれが果して勝より勝るか如何かは疑はしい。詳しくは參考圖に就て……

參考圖（１）黒一と打てば、白二とハネ込むのが好手順、その時黒三とキッて白四黒五とツイで二子を助けると、白六とノビられて茲に一大變化が惹起され、以下白二四迄となつて、黒に活きられては黒が大變悪い。故に黒三とキルは無理だから、六にオサへて手に無理だから、六にオサへて五とツグ一手なのである。

（２）圖を見すも仕方がない。參考圖（２）即ち黒に斷く三とオサへて五とツグ一手なのである。すると白は六、八と打つてワタリ出し『い』とツケ黒『ろ』白『は』に依る下邊の破壊を蒙む。

◇要するに黒白二で『を』ノ十四にハネれば參考圖（２）の黒九迄の棋移が想定され、これを譜に比べると、黒は中の二子を殺つた半面に於て『るの十九』のハネツギを失ひ加へて下邊の白地が増加して困るから、一利一害である。

◇黒百六白百七と交換してから百八とオシ出したのに掛かつた。これは單に白八と打つ處で、この交換を不可とする理由は參考圖（３）に依り明瞭に說明されるであらう。

參考圖（３）つまり單に黒一と打てば、白二黒三白四となるは必定、處が譜に於ては黒三とオサへる手で『い』に打ち白三と出られたに全く等しいからである。

爾この手順中黒一に次いで白二を以て『い』にハネるのは、黒『ろ』とキル手があるから成立しない。

◇黒百十は『かノ十三』にオサへて先手を取るべきである。百十とユルメて白に先手を興へたのは決して黒の得策とはいへない。

白若し手を拔けば、黒『りノ十五』口『りノ十四』黒『をノ十四』

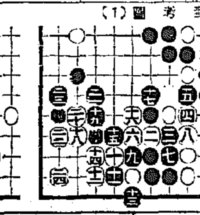

參考圖（１）

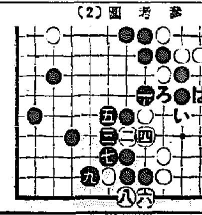

參考圖（２）

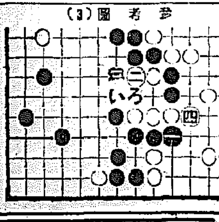

參考圖（３）

でツギ斷てゝであるから、白は『りノ十五』に二子を引く一手である。

明治の食品

原料精選・製法卓越

ゆであづき　チェリーみつ豆　長寶煎　ジャム類　マーマレード類　甘煮類　ミートソース類　葡萄酒類　ソース類　ラヂオ用缶物類　マカロニ　ひさわナンコ　ツーマトケチャップ類

明治製菓株式會社

法人登記公告

准陽金融組合　出資總口數…　京城地方法院准陽出張所

京城地方法院議政府出張所

惠まれた女性は益々輝く！

芯から美しく健康に

天の惠みの美　天の惠みの美しさが女性の大役―出産で瞋へるとのお考へは早計、子を産まぬ女が却つて早く衰へるのを思へばお判りでせう。美しさお若さ健康まで損ひこそすれ、失ひ易いものは、女性ご自身で惡い病氣の源泉です。

病魔に油斷はなりません。女性は紅と白粉と化粧に浮身をやつしてゐられますが肝腎要めの體質、生命線への病魔の侵入は手もなく放置されて居るのです。

産めよ殖せよ　出産實践下の警告は總せられてをります。この非常時にどこまでも女性の味方となり守護する美神丸を御愛用下さいませ。本藥は全快者が最も多いのが論より證據、一週間に一回服用すれば症候間で奏効、見違へる程活々となつて可愛い子寶を惠まれ、お聲へ御奉公もできる上、血の道ヒステリー、月經不順、婦人科疾患ひつくるめて手輕に自宅でコッソリ治せます。服も簡か一週五錢の現代で充分なのですからホントに全女性は助かります。

効力倍増の仕事　本舗研究部で完成した美神丸錠劑は從來煎藥で錠劑にした點も何時でも服用でき、効力は十日以上で五週以上一ケ月に就て二十錠…

價格＝注文法　五錠入（三週間分）一圓十錢　十錠入（五週間分）一圓八十錢　十錠入（十週間分）三圓五十錢　廿錠入（廿週間分）六圓五十錢　病院用　六十錠入　十五圓

御注意　類似品にお氣をつけ下さい。

幸福の使者　ハガキ一枚　試藥進呈　大好評の美神丸をお試し下さいますお方はご遠慮なく京城日報でご覧になつた旨ハガキで本舗へ申込まれ下さい。始めての方に一回服用分を差上げます。

近代女性の理想的婦人藥

美神丸

大阪市東區南久寶寺町堺筋　本舗　合資會社 宮内盛國堂　振替大阪五七番　電話船場五四五、三四五九番　支店　東京麹町・小倉魚町

今村病院　内科・外科・小兒科・婦人科・レントゲン科　京城府若草町大通り舊館横入新館　院長　醫學士　今村信秀　入院隨意　普通病室、特等病室　電話本局（２）一八三一番

補血強壯劑　夢茸トニク

頭痛にノーシン　全國の藥店やデパートに有り　一ヶ月…二十錢　五十錢　一圓

出征の御家庭にお贈りして一番喜ばれる美味と健康の慰問品！

博草化粧品藥店にあり　定價十五錢

大阪西淀川區御幣島町　株式會社壽毛加社

明るくて永くもつ　名實共に日本一　日本乾電池　高砂工業株式會社

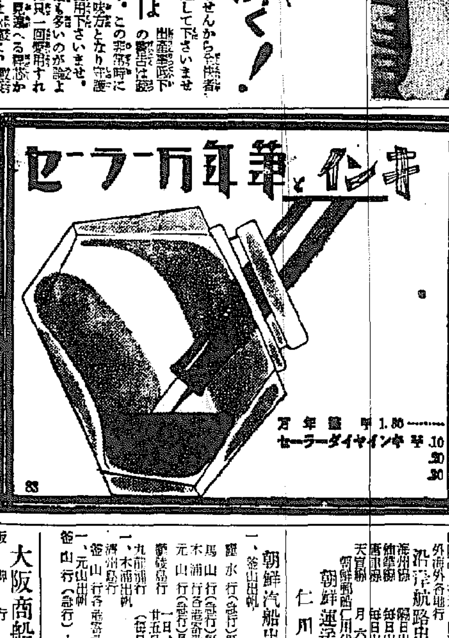

朝鮮郵船仁川定期出帆

名古屋、京濱行　興東丸　七月六日
阪神行　濟州丸　六月廿四日
外ニ何レモ臨時船ガアリマス
九州行　博多、長崎、三角、鹿兒島
金剛山丸　六月三十日
鎭南浦、新義州行
定州丸　六月廿四日
天津行　直行　新義丸　七月四日
青島直行船
釜山丸　毎月一日、十一日、廿一日
平安丸　毎月六日、十六日、廿六日
特等十二圓、特等二十四圓
上海行　慶安丸　並等十八圓　特等倍額
大連直行、鎭南浦經由　金剛山丸　七月十四日
入港六月廿四日　出港六月廿六日
大阪丸　基山、大連、雄基、清津
歐洲、北米、印度、豪州、北南阿
外海外各地行

沿岸航路出帆豫定
海州行　毎日出帆
木浦行　毎日出帆
群山行　毎日出帆
天草行　月六回
朝鮮郵船仁川代理店

朝鮮運送株式會社仁川回漕部

朝鮮汽船出帆廣告
一、釜山出帆
麗水行（急行）毎日　午前十一時
馬山行（急行）毎日　午後八時
一、木浦出帆
元山行（急行）毎日　午前九時半
濟州島行　一日、十日、十六日、廿五日、六月一日
一、元山出帆
釜山行（急行）十月一日　午後二時

大阪商船出帆
阪神行

名古屋、京濱行　六月廿八日　浙江丸
六月　日　大寶丸
鎭南浦行　六月　日　興津丸
内地各港行　慶田組　株式會社
大阪商船株式會社仁川代理店
電話二二〇七八番　四二一番　九八一番　一四番

六月廿五日　小野丸（釜山經由）
六月廿八日　豐津丸（釜山經由）

法人登記公告

京城地方法院揚平出張所

京城地方法院平康出張所

新義州地方法院江界支廳

法人登記公告

新義州地方法院龍岩浦出張所

大田地方法院丹陽出張所

大田地方法院忠州支廳

法人登記公告